中華郵政特准掛號立劵特別優待寄遞之報紙

青島時報

社址關山路十七號　電話三三五五號　郵政信箱一四三號

第三千二百卅三號

今日本報三大張

登記證　中宣會中字壹肆肆貳號　內政部警字陸貳捌號

電報掛號二五一四號

中華民國十三年九月一日發行

印刷所關山路醒民印刷局

本報價目

本埠	外埠
零售每份大洋四分	每月大洋一元二角
每月大洋一元	半年六元六角
半年五元四角	全年十二元四角
全年十元	

廣告價目

普通	特別
△每英寸每日五角每月三元△全面每月二百元每日五十元△半面每月一百元每日三十元△長期廣告面議	△每英寸每日一元每月五元△全面每月四百元每日七十元△半面二百元每日四十元

交通銀行

(政府特許之發展全國實業銀行)

資本金壹千萬元

公積金二百三十餘萬元

前清光緒三十三年創辦

辦理儲蓄信託及一般之銀行業務

青島本行　中山路三十號　電話五〇一一至五〇一四　電報掛號　中文六六三九　洋文CHIAOTUNG

東鎮支行　東鎮威海路二七號　電話五〇一五

第一倉庫　大港商河路一八號

第二倉庫　冠縣路九三四號　電話均五〇一一至五〇一四

儲蓄部　附設中山路本行及東鎮支行內

保管部　附設中山路本行內

總行　上海黃浦灘十四號

外埠分支行

南京。下關。鎮江。武進。無錫。蘇州。觀音前街。常熟。揚州。泰縣。南通。徐州。蚌埠。新浦。蕪湖。漢口。長沙。九江。沙市。杭州。寧波。紹興。餘姚。定海。蘭溪。天津。北平。保定。唐山。石家莊。開封。鄭州。濟南．濰縣。烟台。威海衛。龍口。濟陽。南滿站。大連。營口。孫家台。四平街。洮南。哈爾濱。道裏。長春。吉林。富錦。黑龍江。張家口。歸綏。包頭鎮。上海南京路。上海民國路。上海提籃橋。上海界路。

金城銀行

▲資本總額壹千萬元
▲實收資本七百萬元
▲公積金三百萬元

業務要目

營業部　定期存款活期存款往來存款通知存款押匯及其他一切事務

儲蓄部　專營整存零付零存整付整存整付特種定存活存等儲蓄事務營業獨立會計公開利息優厚責任無限

匯兌部　國內各地均有通匯地點手續簡便匯遞迅速

總行　天津英租界中街

分行　北平　上海　漢口　大連　哈爾濱　南京　鄭州　蘇州　武昌　石家莊

青行　天津路元善里口

電話　經理室五一八〇　營業室三七三八

有線無線電報掛號均有中文七〇〇七洋文Kinchen

儲蓄章程函索即寄

永明人壽公司招請跑街

若自問交際廣闊富於人壽保險經驗者請駕臨舘陶路廿號本行面洽

亨利洋行啓

請到青島避暑去

膠濟鐵路緊要廣告

一、膠濟鐵路自七月一日起至九月三十日止，凡城陽以西各站發售頭二等青島避暑往返票，票價八折，期限一個月。

三、外埠旅客來青避暑者，可購青島站來回遊覽票，頭二等七五折，三等八五折

本路現奉鐵道部令凡購來回遊覽票之旅客，必須到達最終站點，並須將票交到達站站長簽證，其不前往最後之到達站，而中途折回，或於回程時未將票交最後到達站站長簽證者，應按往返兩單程全價補足票價。特此廣告。

膠濟鐵路車務處

義聚合錢莊啟事

敬啓者敝號前以舊址窄狹不敷需用營業交易每感困難茲爲擴充便利起見爰在中山路八十四號(即中國銀行舊址)自購新屋擇於六月二十四日遷移營業手續一切照常至敝舊址保定路五號改爲辦事分處亦照常營業日後倘蒙有事見委請向中山路總號接洽或有函電見示亦希投遞新址爲幸

義聚合錢莊謹啓

營業部代表電話五六九一
經理室電話二一二一二
交易所內土產部電話二三三四　棉紗部二六六一
取引所內錢鈔部電話二三二四　三六七七

國民政府註冊　英國政府註冊　荷蘭政府註冊

姚佐穎除根白濁丸

本醫生發明此丸藥性和平無攻伐瀉墜之弊有清毒止痛之功專治新久淋濁不論體虛溼熱或花柳傳染有痛無痛均能保證患者藥到病除永不復發購者須堅決認定(姚佐穎)庶不致誤

(各埠藥房均有出售)每料二元　半料一元

青島總經理中山路(共和藥房)(大中華藥房)

總發行所上海三馬路　姚佐穎大藥房謹啓

第六期 航空公路建設獎券

六月廿九日

在上海逸園當衆開獎

每十聯號必有一號中獎

售券處　中國銀行　中央銀行　交通銀行　本埠各大商號公司凡挂有藍底白字標識者均有代售

國民政府航空公路建設獎券辦事處發行

交通部青島電話局特別啟事

本局對於用戶裝機移機前訂之二公里以外應收工料費章程現在呈奉交通部電業字第九五二三號指令核准修改所有前訂二公里範圍一律推廣爲五公里以便本市通信除通函通告外合亟登報聲明此啓

中山路 湖北路 角

青元商行

電話　五四四四號

△經銷▽

第六期　航空獎券　頭獎五十萬元

第二期　黃河水災獎券　頭獎一萬元

天津　美國慈善香檳　頭獎一萬元

六月二十四日　青島馬場小香檳　頭獎二千元

發財機會甚多　看誰有此幸運

蔣連日與汪戴邵葉等 商中樞要政及時局

蔣昨在軍校訓話定日內赴杭轉往奉化掃墓

張羣謁蔣報告完畢即赴滬

南京二十日下午七時五十分專電 蔣委員長今日在京與行政院長汪兆銘，考試院長戴傳賢，陝主席邵力子，中委葉楚傖等諸要人，會商中樞一切政務及時局問題。

南京二十日下午八時四十二分專電 蔣委員長定日內赴杭，轉往奉化原籍掃墓，浙省府主席魯滌平，日前續向政院請假，在莫干山養病，魯病刻已全愈，惟因假期未滿，故仍未下山，現蔣將於日內蒞杭，故魯特于今日返省，以便謁蔣面陳浙省一切政情。

又電 汪十九日清晨至軍校，與蔣長談財政，外交，內政諸般問題，交換意見。

又電 蔣連日與中樞各要人，會商要政甚忙，今晨並出席中政會議。

又電 蔣委員長以中央軍校軍官訓練班學員業已畢業，日內即將離京赴各部隊工作，特於今日上午九時在軍校召集該班學員點名，並作訓話，下午七時湖北省府主席張羣，復至軍校謁蔣，報告鄂省政情，張氏定今晚或明日搭車赴滬。

，共匪民衆，皆面無血色，死亡載道。

漢口二十日電 張學良十八日乘汽車赴豫南，視察邊區各部隊，此次出巡鄂東，先後視察匪區，並召集所部訓話，關於肅清殘匪，地方善後，均有詳細指示，現偽二十五軍徐海東部，正流竄於鄂豫鄂界老君山宜化店一帶，偽二十八軍，則散為數小股，竄擾麻城楊泗寨平斗山等處。

又電 蘄春發現共黨，於國幣上加印蘇維埃三字，以宣傳，並紊亂金融，總部據呈，特通令各匪區嚴查，並將加印之硬幣十足收回，又王以哲十九日赴黃陂，熊斌定廿日乘機返京，何成濬原定十九日出巡鄂北，臨時因事中止，改廿日出發，先赴安陸隨縣，校閱部隊，再往襄陽樊城。

英使為順天輪被刧事 提出嚴重抗議

英參贊赴濟晤韓商洽營救被刧諸人

外部已分電各處嚴予緝匪

北平二十日下午九時二十五分專電 英使館因順天輪被刧事，向國府提出嚴重抗議，並派使館參贊赴濟，向韓復渠商洽營救被刧諸人。

濟南二十日下午十一時二十五分長途專電 英使館陸軍副參謀贊求德勒，及駐平英副英領事，今日到濟謁韓復渠，商順天輪被刧事，韓已令沿海各縣嚴密切實查察，務獲破案，聞匪等在冀魯交界之大溝湖登陸，求德勒等決留濟專辦此事。

倫敦二十日路透社電 各報皆載順天輪被刧消息，一般輿論以為此案不致使中英邦交遭受嚴重影響，倫敦報紙並盛贊魯主席韓復渠之能力，表示韓氏定能努力營救被綁諸人。

煙台二十日電 搶刦順天輪之海盜，除搜刦船客財物外，並未加以擾害，十八日午後五時許，諸盜搶刦離船之前，猶以咖啡與西點款待外人船客，海盜共架去二十六人，其中有華人二十名，英人五名，日人一名，船中美人數名，幸無一被架。

南京二十日電 外息，順天輪在黃河口附近遭刦，我外交當局對此極端重視，聞已於前日分電濟南，青島，威海衛等處，請派陸海軍前往營救被綁人員，及緝捕盜匪，同時並電航空委員會派飛機前往偵查，務期早日捕獲匪徒，營救中外人員出險云。

日藏相造訪齋藤 商談黑田事件

協議應採取何等對策 其結果如何頗堪重視

東京十九日新聯電 以黑田問題政局不安，而推移至最近，觀內閣似多少着急，該事件責任者藏相高橋因事件真相報告遲延，亦頗形憂慮，本日訪晤首相齋藤，將就至現在對大藏省事件之報告內容，聽取首相說明，並協議對策，此外並就編製預算及為政策遂行，應採何等方策等，亦將進行協議，故兩氏會見結果，頗為重視。

又電 鐵相三土昨日傍晚赴藏相官邸，訪晤高橋，會談約一小時辭去，會見後高橋談稱，對大藏省事件有種種傳說，已經聽取報告事件真相乃意外的遲慢，料司法當局對調查事件有自信，是以進行，吾輩以為僅嫌疑者被召喚，亦難於即事決定其態度，法相與首相間就事件內容已經談過，料首相於閣議時，將有說明，吾輩亦擬向其提出質問。

世界怪僧 照空來華

於十九日到滬

上海廿日電 外交息，著名世界之怪僧照空和尚，自被英驅逐後，現又來中國，于十九日抵滬。

綏新第一次汽車 已有三輛開回

交通已恢復平常狀態 該車預計明日可到綏

天津二十日電 綏新長途汽車，近因新戰平息，交通業經恢復常態，該公司第一次開往迪化之汽車，現有三輛開回，已於本月十二日安抵哈密，預計行程，二十二日可以抵綏，聞共載旅客二十餘人云。

剿匪第四縱隊 逼近長汀

匪部內訌羅炳輝被扣 朱德在長汀僅延殘喘

廈門二十日電 閩崴訊，四縱隊向長汀進逼，第三師十七日佔偽南路總部辦事處，駐在地為北團，甚衝要，九師同時佔汀境牛尾山，前陳國輝舊部散在南安，近組剿匪義勇隊，擾害民間，南區保安分處長沈發藻率省令十七日夜率三路出發在溪尾詩山碼頭，分別解散，繳械二百，俘百餘，除長陳存瑤逃，又十八日在洪瀨九都，剿陳部前營長陳維全，捕陳親屬十餘，匪數十，並獲近刦泉永德客車，殺害八十七師軍需封餉匪首鄭猷。

南昌二十日電 瑞金逃出難民稱，偽中央政府仍設沙洲鋪，要匪羅炳輝因有社會民主黨嫌疑，經被扣留，現已解至瑞金訊辦，匪內部大起變化。

又電 朱德現赴長汀，匪區物質缺乏，經濟恐慌，壯丁奇少。

南京二十日電 頃由贛來京某高級官談，匪區自封鎖後，糧食彈械更缺，尤以食鹽為最，現每一元偽幣祇購食鹽二兩，仍不易得，匪軍將硝礦代之，以延殘喘。

中國重大損失

自殺者年約六百萬人 損失竟達三十萬萬元

南京十二日電 衛生署統計國內每年因自殺溺斃或槍殺者約六百萬人，以平均年齡十歲其消費為五十元計算，年年損失達三十萬萬元，該署並以建設價值計算，計每年可有下列之完成，一，鐵路三萬里，二，工廠八百個，三，大學一千所，四，小學十萬所，五，醫院五千所，六，自來水廠六百個，七，柏油馬路十萬里，該署作此統計，在喚起國人對此重大損失，加以注意。

何鍵赴粵使命 極為重大

西南定今日開始舉行 粵湘桂三省軍事會議

南京二十日電 西南各將領，為肅清赤匪，定廿一日在粵開湘粵桂三省軍事會議，其地點擬在廣州或韶關，何鍵係奉蔣令代表參加，傳達中央意旨，所負使命極為重大。

長沙二十日電 何鍵奉蔣委員長電令，於十八日下午一時，乘汽車由長沙啓行赴衡州，五時許可達衡城，休息一夜，本晨由衡乘汽車赴粵，與粵桂將領會晤，商剿匪事，隨行者有駐粵代表張沛乾，西路總部辦公廳主任凌璋，黨政處長何浮若，副官長熊士鼎及祕書譯電員衛隊共百餘人。

香港二十日電 余漢謀十八日夜八時，乘粵漢專車赴韶，再乘汽車轉赴樂昌，聞與何鍵會商剿匪事。

孔祥熙將返晉原籍

定今日赴滬明日返京 後日即由京乘車北上

南京二十日電 孔祥熙將返晉原籍一行，與之同去者為其夫人及子女等，及財部總務司長許建屏，定二十三日由京乘車北上，並順便視察晉綏各省財政情形，二十一日將先往滬，處理公務，留一日即來京起程，國庫司將改稱為署，會計司改稱為會計長，組織略加擴充，下月起實行，經委會第九次常會，擬二十日午後舉行，會後宋即返滬。

黃郛暫不離滬

蔣如過滬黃即擬晉謁 據談通車事未接報告

上海廿日電 黃郛左右談，黃目前確無離滬之準備，如蔣委員長過滬，自當晉謁，至于西北各項問題，前在南昌時均經談及，現無重大事件報告，又謂，通車事此間並未接到報告，以個人觀察，決不如所傳之甚云云。

通車技術問題 在津最後會商

北平廿日電 平瀋通車問題，經殷同柴山等雙方各關係人員在大連會商結果，所有各項細則，業經全部決定，惟技術方面，尚須與承辦者通盤籌劃，其商洽地點，已決定於本星期內在天津舉行，除我方負責人員殷同已在津等候外，日使館武官柴山，亦於前日趕往天津，屆時滿鐵株式會社與國際觀光局，亦將派遣代表參加，中國旅行社經理陳湘濤，現尚在滬，日內即可趕到出席，會商日期，當在廿二日左右，因此次會談之主要問題，偏重於技術，故會商人員，亦偏重於承辦者，如國際觀光局及中國旅行社之兩方面，雙方當局負責者，不過根據方案原則加以指示，俟此次會談後，通車問題即算全部告一段落，只候實行，至通車時日，亦將於該次會談中作最後決定。

班禪牙疾漸愈 下週即可入京

巴川布夏川布昨奉班命到京 晤各歡迎代表商洽返藏問題

南京廿日電 班禪大師，近因牙疾留滬，業已多日，現以返藏問題，亟待與各歡迎代表安欽大師丁級呼圖克圖等接洽，特派傳巴川布夏川布二人，于今晨七時到京，即往訪安欽大師等商洽，該代表等並定今夜返滬，向班禪覆命，據傳巴川布談，班禪大師牙疾漸愈，約在下週內當可進京云云。

張夫人于鳳至 由漢抵平

為探視太夫人 稍停仍返漢口

北平二十日電 張學良夫人于鳳至女士為探視其太夫人並料理私事，於十七日晚由漢北上，僕從甚簡，由沈祖同偕來，事前北平方面接報，萬福麟，商震及軍分會舊僚屬紛紛到站歡迎，七時到平，車站內外嚴密戒備，張夫人下車後，歡迎者均為前寒暄，張夫人後與歡迎者隨談隨行，旋即出站，即乘萬福麟預備汽車至東總布胡同張學銘宅休息，聞在平無多躭擱，即仍返漢口，張太夫人是否隨行赴漢，現尚未定，此次隨張夫人來平者，尚有黃女士云。

立法院暑期內 休會一月

七月十五日起

南京二十電 立法院依照舊例，定七月十五日起，暑假休會一月，憲草再稿，限十五日前修改完竣，俾提出暑後之大會討論，新刑法擬覆與司法當局交換意見，期於七月十五日前完成。

奧揆再度 乘機赴匈

與希墨會談事 頗有聯帶關係

匈牙利京城十八日哈瓦斯電 奧揆道爾夫斯十八日由維也納乘飛機抵此，出席國際農業大會參預閉幕儀式，匈國政界及外交界人士，對於道氏於數日之中，兩次來匈一事，認為關係重大，一般人謂，道氏此來與日前德義首揆在威尼斯城之談話，有聯帶關係，現義德兩國既如外間所傳，在原則上成立協定，俾義德兩國得為穩定多瑙河流域國家之經濟狀況而合作，故道氏與匈揆貢布斯二人，大約必東舉行重要談話云。

滿鐵總會明日開幕

∴正副兩總裁已抵東京∴

東京十九日日本新聯電 二十二日將在東京開滿鐵總會，滿鐵正副兩總裁為出席該會，已於今晨八時半抵東京，聞滿鐵理事伍堂，村上十河，三氏其任期將屆，副總裁八田此次在京期間，雖擬與首相以次，拓相，陸相，藏相等關係各閣僚協議後決定其辦法惟伍堂既兼任昭和製鋼所社長，故料其必無留任，至於村上，十河二氏，雖有留任之說，但其主管之拓務省首腦部方針，擬與伍堂採同一處置，此項意見，似已一致。

美國會已宣告閉幕

十一月間將舉行改選 羅斯福已批准白銀案

華盛頓十九日合衆社電 第七十三屆國會昨夜閉幕，參院今晚通過「弗雷茲蘭克」案後，即決定于十一時零五分閉幕，衆院議案先已議畢，當即于昨夜十點四十三分，宣告閉幕矣，七十三屆國會通過許多重大議案，在立法史上佔重要地位，七十四屆國會議員將于本年十一月選出，衆院議員全數須重選，參議員三分之二亦待重選云。

華盛頓十八日合衆社電 今日財長摩根陶稱，總統今晚可批准畢德門議案，財部官員與羅斯福對畢案已研究，認為內容滿意，今晚羅氏簽字後，畢案即將成為法律。

鋼鐵業 罷工潮

皮次堡十八日合衆社電 今夜鋼鐵業工人聯合會決定於明早對僱主方面提出哀的美敦，要求四項，其中最要一項要求團體商訂工資，此事如調停失當，即將有三十萬工人罷工，汽車業工人或且一同加入，勞資及政府三方代表，將即會商此項問題。

招商新輪

本年底可完成 行駛南洋航線

南京二十日電 交部息，招商局在英建造新輪四艘，現定名為海元海亨海利海貞，本年底可全部造成，行駛南洋航線。

北平軍教會議 現已結束

軍分會正草擬 整個軍訓綱要

北平廿日電 軍分會日前曾召集華北各軍師代表，來平開軍事教育會議，現已結束，軍分會正根據會議結果，草擬整個軍訓綱要，及實行細則，俟擬定後，即通令各軍遵照實行。

劉瑞恆等 由湘返京

在湘考察事竣

長沙二十日電 首部衛生署長劉瑞恆，偕顏福慶等四人，在湘考察共公衛生事竣，十九日下午乘車首途返京。

社論

兩個經濟集團之競爭與比較

現在的世界，有兩個完全處於敵對地位的經濟集團在對立著（也是兩種不同的經濟制度對立著）一個是蘇聯的社會主義經濟集團，一個是列强的資本主義經濟集團。自從蘇聯的第一個五年計劃成功以來，社會主義的經濟集團裏面，是失業絕跡，生產量高速度的增加，人民的經濟生活，一天比一天改善，蘇聯的國家財政，益趨穩固。總而言之：在蘇聯所見的，祇是繁榮和進步。而在各資本主義國，則適得相反的現象。失業衆多，物價低落，生產量減少，但仍然是供過於求，貨品找不到銷路，並且金融紊亂，人民生活困難，國家的財政，更拮据萬分。除了蘇聯以外，走到任何地方，也都是蕭條破產，瘡痍滿目，顯出一種朝不保夕的景象。

為甚麼社會主義的經濟集團就能欣欣向榮，而資本主義的經濟集團卻漸趨沒落呢？理由很簡單，前者是計劃經濟，其生產是為適合消費，並以多數人的利益為依歸。後者卻是個人主義的非計劃經濟，其生產是常處於無政府狀態中，目的在利潤而不在適合消費。因為這樣，他才要從事大量的生產，以冀取得更多的利潤，而以殖民地及生產落後的國家，為銷行此大量生產之尾閭。可惜是無政府的生產，越來越多，購買力和市場却相反的越低越窄。因此，資本主義所害的病，從不健康起，一直到全身潰爛，壽終正寢為止，無法挽救。縱然羅斯福，馬丹諾，希特拉，杜邁谷，莫索里尼，矯揉造作的費盡心血，以圖復興資本主義。但事與願違，已經衰老的制度，沒法能使牠再恢復青春；所以羅斯福輩，也只好眼看見自己走進墳墓，和老年人等死一樣的不能自救。

這兩個經濟集團，自始至終的就在競爭和暗鬬。不用說社會主義是想取資本主義的地位而代之；資本主義，又處心積慮的想消滅了社會主義，除去大敵。但是究竟未來是誰勝誰敗？這兩個集團的比較，那一個是善的？那一個是惡的？這祇有讓大家自己去判斷了。

我們中國，是屬於那一個集團呢？當然誰都知道，我們不在社會主義的經濟集團以內。但是我們在資本主義的經濟集團裏面，也祇處在被魚肉的地位，不過給列强當點心而已。所以中國的經濟狀況，較諸其他的資本主義國，更恐慌艱難了若干倍。我們如果要自救，而不想自殺，應當立刻實現孫中山先生的民生主義，漸漸的走向社會主義的經濟領域之內。

粵財廳長區芳浦 報告最近財政狀況

苛捐雜稅決逐步取銷 並澈底設法維持紙幣

廣州二十日電 十八日西南聯合紀念週時，粵財政廳長區芳浦，報告最近財政概況，略謂（一）捐稅方面，省府早有計劃，逐步取消苛捐雜稅，如糖捐因妨礙農民糖之生產，現已取消，其他定期取消，有八九十種，各縣已取消者達數百種，此外將依計劃陸續進行，（二）田賦方面，決將原有錢糧附加之負擔，以減輕人民痛苦，增加政府收入，並免除各縣錢糧徵實，及有糧無田或有田無糧之不平，現各縣着手調查田畝完畢者八九縣，將畢者佔多數，各縣經調查評價之田畝，約於九月即可陸續施行改徵臨時土地稅，（三）維持紙幣，現一元五角省劵，已恢復原價，數月來，認定維持原則，為澈底之整理，如甲收縮紙幣流通額，乙增加準備金，丙使商場交易收用紙幣，徵收機關不歧視紙幣，至於最近取締銀市規則之實行，亦與維持紙幣有密切關係，前中行一五元等劵，已陸續十足收回，其餘當俟十元省行劵復兌後，即設法收回云。

經委會定明日舉行 九次常委大會

全體常委屆時均可出席 討論改良各項建設計劃

南京廿日電 全國經濟委員會廿三年度各種事業建設計劃，業經該會第一次全體大會決議，將由該會公路衛生水利等處執行，至因常委宋子文近從西北各地考察歸來，及蔣常委中正由贛來京，又常委汪兆銘孫科孔祥熙亦在京，該會特定本星期五（廿二日）上午九時舉行第九次常委會議，預料全體常委屆時均可出席，聞將討論關于改良建設西北計劃，及江西辦事處工作計劃，該項計劃最要點，為農村合作，農民貸款，及衛生諸項。

留日僑胞十六人 被逐回國

在日財產全部被沒收 昨赴京請求中央交涉

上海廿日電 留日僑胞陳崇禧等十六人，在山形縣經商八年，近被該地警署藉口換領營業許可證不遂，押送日貨輪回國，在日所有房產貨財一萬數千餘元，均被日人沒收，難僑到滬後，十九日晨即赴市黨部請求救濟，當經查得各難民均為黨員，此次被逐最大原因，實為參加愛國運動，致遭日當局之忌，當向紅十字會接洽，發給船票，定今日晉京，向中央黨部報告被逐詳情，請咨外部提出嚴重交涉。

鐵展會貨品審查 定於二十五日完竣

平綏館試馬場定於今日結束 馬主已將出售價格擬妥懸出

北平二十日電 鐵展會陳列貨品之審查，仍在觀衆擁擠中繼續進行，因天氣炎熱關係，工作時間，故在上午，蔣夢麟，俞同奎，俞人鳳，裘善元，查士驊等，昨日上午仍分別到會審查，認為各廠出品，均有絕大進步，全部審查工作，二十五日可結束，即開會評定，大會辦事處副主任鄒英傑昨日返京，向部接洽一切事宜，閉幕前或將不再來平 鐵部業務司幫辦譚耀宗，前赴津接洽要公，昨已返平主持會務，平綏館試馬場，決於二十一日提前結束，因馬主運馬來平均擬出售，結束後，可由各馬主自由進行售賣事宜，因各馬雖有接洽購買者，均尚未確定，馬主已將定價懸出，因此次運平馬匹，均係在綏比賽獲勝者，故價值頗高，雙閃電售價達三千元，追風二千五百元，無擋售二千元，此外最低三五百元不等，在平生一小駒之牡馬，亦標價出售，大小兩馬共售一百五十元，大會無線電台昨日廣播，由膠濟路報告膠濟路近年工作概況云。

蔡甯在平發表談話

世界商人道德以中國為第一 希望各國商人仍應注重道德

北平二十日電 北平市商會全體常委楊繼先，趙序辰，鄔澤民，趙燕臣等，由慈善委會會長何慶□之介紹，昨晨十時至主教府晉謁羅馬教廷駐華代表蔡甯總主教，晤面後，互道寒暄，遂由于總監督司鐸任翻譯，相談甚久，據蔡氏談云 此次蒙諸君光臨來此相談，榮幸之至，甚為感謝，余來中國，途經香港，上海，南京，天津等各大都市，調查商情，得知世界各國商人之道德，以中國為第一，因中國商人不立契約，即能交易，其他各國，決無此美德，現在商業戰爭，較陸海空之戰尤烈，縱觀國際戰爭，率多以商權之衝突為背景，希望各國以商業謀利外，仍應以道德為中心，不應祇求本國利益，而不顧弱小國家之痛苦，甚至在經濟侵略之後，並繼之以武力者，人民塗炭，莫此為甚，余現進行籌備在上海南京等處設立特種工商學校，招收數千小學畢業生，造成專門技術人才，藉以扶助中國工商業之發展，余更望與北平商界同人，時常聚談，共謀北平市商業之發展，及慈善事業之進行云云，至十一時各常委始辭出云。

巴多赴羅京報聘目的
鞏固法國東方聯盟
巴多赴羅與小協約政治會議頗有關係
德代表又謁法總理商談法德邦交問題

羅馬尼亞京城十九日哈瓦斯電　小協約各國常設政治會議昨日舉行第二次會議，討論國際一般時局，一般人相信，會議對於猶哥斯拉夫繼羅馬尼亞與捷克之後承認蘇聯一事，尚未提及云，又電，捷克外長貝尼斯及其夫人於昨晨九時抵此，出席小協約常設政治會議，該會議於昨晨十時三十分開幕，由羅馬尼亞外長主席。

巴黎十九日哈瓦斯電　法外長巴多昨晚啓程往羅馬尼亞京城，聘問羅國當局，預定將作兩日勾留，羅國駐法公使西斯士諾亦與巴氏同車返國，按小協約各國政治會議，現在羅京開會，巴氏適於是時前往，一般人認爲頗有關係。

倫敦十九日路透電　法外長巴多昨日啓程赴羅馬尼亞與猶哥斯拉夫兩國京城，以圖鞏固法國之東方聯盟，渠與兩國討論之事件，將與義德兩總揆近在威尼斯所討論者相同，巴氏此行，在其近赴華沙之後，但巴氏於臨行前當衆否認，法國志在包圍德國，惟法國之欲抵制德國重整軍備，則實無可疑者　道爾夫斯亦乘飛機由維也納前赴倫京，謠傳道氏或將再訪墨索里尼，希忒拉裁軍特使里賓特羅甫近赴倫敦，茲已抵法，由法總理杜美格竭誠接見，兩人作簡短之討論，其結果未詳，希忒拉前日在吉拉所發表之演說，直攻擊聯盟與集團制，柏林人士以爲希氏之言論，已打銷德國在其要求爲衆承認之前後返日內瓦之希望云。

巴黎十九日哈瓦斯電　昨日法總理杜美格接見希忒拉代表里賓特羅甫，會談歷一小時，談話情形，比較近於酬酢性質，所討論者自係關於法德邦交之各種問題，但大約未作深刻研究，按里氏所負任務，僅係裁軍問題，日前里氏與法外長巴多會晤，對於裁軍問題曾作較詳之研究，但其範圍亦不過限於理論上與主義上之交換意見，蓋里氏之使命偏於諮訪性質，曾以寬泛形式并就精神方面對于德國平等權利之要求，有所申說，而巴多則仍維持原來立場，此項立場，係於四月十七日法國致英牒文以及最近裁軍總委會及主席團所通過之決議案予以說明矣，至於裁軍會議目下情狀如何發展，當於七月間巴多訪問英倫與英國閣員談話後，始可加以推測，故巴里二氏會晤之際，定未提及明確之技術問題，里氏與巴多及杜美格總理之談話，雖殊有益，要不能認爲具有何種特別及明確之政治意義。

英絕不割讓島屬
清償美國戰債
美對德緩付債款事提出抗議
聲明美國決不甘受歧別待遇

倫敦十九日路透電　英相麥克唐納昨日在下院切實聲稱，英國從未有擬將伯慕達島或毗連美國之其他島嶼讓給美國，藉以清償對美戰債之問題，某議員謂，此種島嶼在英帝國防務上，已無價值云云。

華盛頓十九日路透電　據國務院昨日發表之文告，駐德美大使已受訓令，向德政府抗議德國停付債欵事，該文告稱，駐德大使將對德國表示深切遺憾，因美國債權人執有德國債券者，遭遇新困難也，美大使並將聲明德國停付債款之行爲，使美政府深覺不安，蓋痛惜債務國與債權國間之關係，因此而更破壞也，如有任何發展，致使美國債權人所受待遇，遜於他國投資人，則美國必不甘休，而將提出將反對此種歧視之抗議云。

日荷間商務談判
現在爪哇進行
日本工業膨脹擾亂荷方經濟
荷當局已發表限制輸入聲明

海牙十九日哈瓦斯電　日本與荷屬印度間商務談判，現在爪哇進行，日本報紙對於荷屬印度實行限制進口政額政策，曾加訾議，荷國亞內達通訊社頃將爪哇經濟部長關於此事之聲明，予以發表，其要旨略稱，廉價貨物輸入荷屬印度，雖有若干利益，但亦頗多弊害，即於荷屬印度之各種實業，尤其是土著所辦實業，銷路日狹，勢必爲之窒息，而失業情形從之增加，弊害中之尤要者也，不寧惟是，日本所採政策，係日本次第向荷印採購若干貨物，荷印亦當向日本購同等價之貨物，是則荷印各級人民所恃之出口業，尚有何利可言乎，日本實業膨脹過度，足以擾亂荷屬內地經濟狀況，荷印政府鑒於前述種種情形，認爲有實行限制進口數量制度之必要，并以爲採取此項決定，有完全自由權利，日本商務只須不踰若干範圍，則在荷印境內可以銷行，夫限制進口數量政策，世界各國固已先荷蘭而採取矣，自不能自爲違反最惠國條款也云。

俄方認日德已諒解
將於明春聯合攻俄
德國復將轉對英法以報宿怨
日本在事實上不若表面之急

上海二十日電　字林西報倫敦電稱，有方自俄德遊歷歸來之某顯官，告該報記者，俄人認日德已具有於明年春聯合攻俄之諒解，屆時適當德退出國聯發生效力之期，而德之軍事準備，亦可完成，據謂德國第一目的在奪回巴爾幹沿岸各地及烏克蘭，第二目的在法，其次爲英，蓋德人亟以德國歐戰之敗，英實致之，將以報怨，惟日本事實上似不若表面上之急於對俄作戰，現俄於義德兩揆之會晤，非常注意，但於其結果，則表示懷疑，蓋認希忒勒僅爲其背後勢力之貓脚爪，未必能有作爲，該官復謂俄於戰爭材料，已能自給，現且從事產[illegible]云。

墨西哥發生大火災
數千人家室全被焚燬
救濟工作已起始進行

墨西哥城十九日合衆社電　據十八日接到消息稱，墨西哥邊境皮邃拉斯尼格拉城大火，數千人家室被焚，多人受傷，晚間起火，燒至深夜未止，許多鋪房及一極大天主教堂均已成焦炭，救濟工作現已起始。

俄日漁業交涉
繼續開會
◆日向俄要求◆
◆減低換算率◆

東京二十日日本電通社電，與北洋漁業之漁區標賣及其他等相關聯之盧布換算率修訂交涉會議，昨在莫斯科舉行　日方已於日前向駐俄日本大使太田發出訓令，令對俄方要求將現行三角二分五厘之換算提高事，認爲毫無理由，且毋寧以鑑於盧布現實的購買力之跌落而當反向之要求減低其換算率，因之，必要時並決强硬主張換算率，應修正爲每一盧布僅值日幣二角五分。

粵公務員
將受甄別
甄別委會已定七月一日成立

香港二十日電　公務人員甄別委員會，定七月一日成立，以民財建教四廳長省府祕書長何啓澧爲委員。

中山路南首一大八號

光陸診療院

主治　花柳皮膚科　泌尿生殖器科

價目　德國六〇六（大號至一號）每針三元
德國及其他淋病針由一元至二元五角
普通清血及各種皮膚針一元五角
各種皮膚針及清血每針五角至一元

購沙利文糖果餅干

君欲送禮經濟美觀

純精上海啤酒

飲！

欲求消暑請飲

地址中山路轉角德縣路

青島總經理利泰號

電話四〇六八

味清　品尚

金箭牌啤酒

嶗山汽水公司

浙江路二號　電話四二五二六

錫明美容修飾院

回青島榮城路二十五號回

本院自上海來青專爲電氣燙髮修指甲水燙髮火酒燙髮電氣燙髮保用八個月永久不直彎不變樣初夏設立青島榮城路廿五號價值低廉優待華人電氣燙髮八元本院在上海開設數年頗受贊許電氣燙髮者無不歡迎

優待華人電氣燙髮八元

純黃蜡果礎二百餘磅廉價出讓要者請至黃台路十二號吳公館接洽

滋養聖品　嬰兒老少咸宜

瑞士羊奶

模範羊奶場

仲家窪新二號

借電話五四八九

一週紀念大減價

六月十二日起始

自去年開業以來僅有的大廉賣

海京呢絨床毯等一律照碼九扣

天津海京毛織廠

青島總經理

元成商行

中山路十五號

電話五四二〇

律師 宋士斌 曲暄田 聯合啓事

本律師合組事務所，專辦民刑訴訟及非訟事件，辦事敏捷，當事人如係赤貧，並得酌免公費，事務所平原路九號　電話九四七七

介紹良醫

國醫宋文翀女士畢業于中國醫學院曾任上海世界紅卍字會分會醫院中醫部婦孺科主任研究十餘年學識經驗均甚宏富關於婦人胎產經帶小兒驚風食滯等一切內科病痛無不着手成春誠爲本市婦孺界之福音也　診所湖南路卅三號

介紹人　殷同　邢契莘　盛建勛　王守政　閻星榮　同啓

燕醫生補丸

行銷中國將近百年

利便開胃　功效卓著

男女老幼　四時可服

顆顆滋補　補丸鼻祖

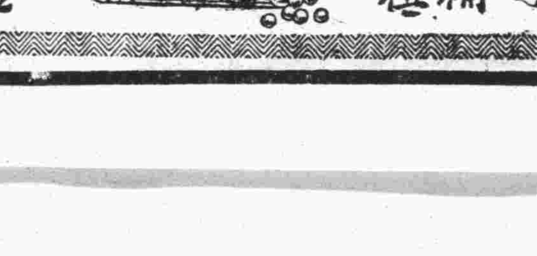

各處藥房均有出售

2

青島廣播協會徵求會員

備有詳章承索即奉

青島中山路

宏波電氣工程公司敬啓

電話二七九五

新到大批收音機及零件　雜誌及書籍

敝公司廣播電台增加電力後現已工竣

正在試播不日即行正式播送優美節目

金鑰牌香烟

品精質美
與衆不同

吸金鑰牌香烟有得頭獎五萬元或其他鉅獎之希望！！！

積存五十枝裝罐内所附掉換券二十張或十枝裝空売一百只可換國民政府航空公路建設獎券壹條

（獎券每號分作十條）

各處英商駐華英美烟公司均可掉换（有限公司）

青島市内兌換處開列於下

福泰號中山路　恆豐永棧雲南路　祥順醬園太平路　泉茂永易州路　德誠號四方
福興東東鎮　同聚盛遼寧路　德豐祥金鄉路　同盛永膠縣路　永記北平路　裕康號滄口

端陽佳節禮品金氏白蘭地酒唯一

金氏白蘭地

法國佳釀　年份已陳
四季常飲　輔助精神

各洋酒食物罐及南貨舖均售

VERY OLD
King's Brandy

青島總經理利泰號德縣路電話四〇八六

本報設立東鎮分館啓事

啓者茲委派江銘武君担任東鎮分館事宜所有東鎮各界訂閱本報及登廣告者就近請向台東三路十六號與江君接洽可也

青島中國實業銀行廣告

▲宜未雨而綢繆◉毋臨渴而掘井▲本儲蓄部特訂存本付息儲蓄辦法月付季付諸種皆全係爲儲戶專以息金備供各項經常費用者而設或供堂上甘旨或應閨內添裝或備公益樂輸或給貧窮贍養欲其各有專款以充常年之經費者請存此項儲蓄備有簡章聽憑索閱恐未週知特此通告

生殖百能機

是專治男女生殖各病之唯一良劑

（組成）是純用健壯青春獸類生殖線胚胎腺學丸等及養生實維他命又和以珍貴藥品用科學方法而製成具有極大滋補遠勝參茸

（主治）「男用」專治神經衰弱陽痿早洩夢遺滑精生殖無能快感缺乏腰痛腿酸老態百損確具滋陰補腎固精益髓扶陽助氣有意想不到之奇效雖八旬老翁准能回復青春之强盛能力「女用」專治經血不調子宮寒冷赤白帶下久不孕育有補血調經温宮除帶之驚人特驗若男女並服雖多年不育准獲弄璋謂萬勿以等閒藥品視之也

（價目）普通劑每盒一元五角每三盒爲一料四元重劑效力尤速每盒三元每料八元

上海寧波路振華大藥廠有限公司啓
青島經理處金鄉路十二號太和春藥房

膠濟鐵路改訂行車時刻並變更列車號數廣告

本路自七月一日起、改訂行車時刻、並變更車次號數、茲將簡表開列於左、

下行車

車次號數 新	車次號數 舊	開	開時刻	到	到時刻
一	一	青島開	二十一點四十分	濟南到	七點十五分
二十一	三	青島開	十一點三十分	濟南到	二十二點十二分
五十一	五	青島開	七點	濟南到	十八點
七十一	十一	青島開	十五點	濰縣到	二十點三十五分
七十三	十三	坊子開	六點二十分	濟南前	十三點三十五分

上行車

車次號數 新	車次號數 舊	開	開時刻	到	到時刻
二	二	濟南開	二十二點	青島到	七點三十五分
二十二	四	濟南開	十一點四十分	青島到	二十二點十五分
五十二	六	濟南開	七點	青島到	十八點
七十二	十二	濰縣開	七點	青島到	十二點四十分
七十四	十四	濟南開	十四點四十分	坊子到	二十一點十七分

阿墨林

AMOLIN FOR THE SKIN

遠東總經理　上海百昌行

癬瘡酒濕　藥到病除

脚趾濕癢乃一種黴菌狀菌作祟發時卽搔愈搔愈癢久之易使膿液流出若用「阿墨林」一滴此菌卽斃因其殺菌力收斂性極強之故也

WATCH FOR THESE DANGER SIGNALS OF "ATHLETE'S FOOT"

Caused by the germ—*tinea trichophyton*—"Athlete's Foot" may first show itself in several different ways, usually between the toes—sometimes by redness, or skin-cracks, or tiny itching blisters. The skin may turn white, thick and moist or develop dryness with little scales. *Any one of these calls for immediate treatment!*

面友

白嫩去斑

「面友」與普通雪花霜膏等迥異。含有貴重藥料。確能除雀斑。並可預防之。功效之速。出人意外。雀斑既除。皮色必定白嫩。

當心巧立名目及裝璜之冒牌劣品

各埠藥房商店襪廠均有出售

分大小瓶兩種

青島經理神州大藥房

萬年春藥號 修理工竣 特別放盤 通告

謹啓者本號創設迄今已近三十載所備各種藥品向蒙各界贊許茲因改裝門面擴充營業起見擇于六月九日起（即夏歷四月二十八日）放盤一月現交一律照碼雙九扣藉答歷年顧客之盛意凡購參燕銀耳貴重補品定價尤爲克己倘蒙惠顧無任歡迎

地址　海泊路七十七號

千萬身家
萬人性命
葬送

君要戒除鴉片快服
君要戒除紅丸快服
君要戒除嗎啡快服
君要强壯身體快服

威利搏

是百補聖品
是戒毒之王

美國威廉番治博士驚人偉大發明
中國總經理　上海華美洋行
美國威利化學製藥廠遵方監製
全國各埠各大藥房均有出售

大好春光正宜戒烟
青島總經理金星大藥房

請服山得爾彌地

法國山得爾彌地為治療淋濁之聖藥成分精粹應用科學方法配製而成功効最著馳名最久無論對於急性亞急性及慢性淋濁均可保証治愈極速完全斷根但有須請認明者山得爾彌地每丸之上均印有(MIDY)為記無此記者必係偽品

服法—初服每小時一丸歷兩日夜不息以後五天每天服四丸

注意—服藥期內宜節勞靜養忌進燥熱食物尤須戒絕房事

目下市上假冒日多魚目混珠誤人不淺敝行為杜絕預防計自即日起所售之丸紙包外均加貼紅色(商標)標記以資鑑別賜顧諸君至請留意

華商新華行獨家經理　上海江西路三六七號

分經理　華英　五洲　華美　濟華堂　中英　集成　大藥房

全國各大藥房均有出售

中魯銀行儲蓄部

財政部註册實業部登記

本市唯一無二兼辦儲蓄之市產銀行

全體董事監察人暨總經理負無限責任

大陸銀行

兼服務社會之宗旨　與各界合作

辦理普通商業銀行業務

兼辦：儲蓄　貨棧　保管　國外匯兌　代理收付各種款項

總分支行：天津　上海　漢口　北平　南京　蘇州　濟南　青島　長沙　杭州　無錫　石家莊

青島分行　河南路十六號　電話　五六一一七　五六一一八　五六一一九

青島海軍工廠營業啟事

敝廠自開辦之今歷有年所內部設備如冷風機瓦斯燒焊以及各種重要機器兼不應有盡有但向皆承修軍艦工程對於各界少所貢獻殊深抱歉茲為服務社會發展工業起見近復設置電桿機廠添聘專門技師承辦各種船舶機械器鍋爐木器家俱及一切鋼鐵工程價格低廉工作迅速如蒙惠顧無任歡迎

廠址青島荷澤四路一號　電話四一四七　四一六一

加播渤藥皂

皮膚病用

功能殺蟲止癢去腐生肌專治瘡毒癬疥等症誠家庭中必需之要品也各埠藥房均有出售

上海科發大藥房監製

各埠各大藥房均售

克力登染色布

英雄牌

晒曝洗滌永不退色　色美質良價格低廉

克力登染色布用以製校服制服工服及其他服裝無不美觀清潔經濟耐穿未用者請試之

經理處　青島協蚨祥濰縣路　合和棧　源隆號

英商卜內門洋鹼有限公司　專售各種工業化學用品

無體力無精神無食慾

此種疲倦情形之男女數以萬計遠東各地隨處可見尤其是在那終年炎熱地帶如緬甸錫蘭暹羅南洋等處其故實因健康之源泉—血液—爲熱所灼爲勞所傷遂成淡薄假使這類人士亦猶任君梅學試服天下馳名補血健腦聖藥章廉士醫生紅色補丸當亦駭然其精神丕振消化強旺食慾增加全體壯健之迅速也

任梅學先生玉照

任君梅學原籍廣東台山現任仰光無直當埠亞林號椰子酒廊經理其來書云「鄙人身體不佳約歷三載無体力無精神無食慾又復夜盼不安三載生涯殊深痛苦更醫易藥效果毫無以爲此生已矣乃有友介紹章廉士醫生紅色補丸祗服一瓶即覺滿意於是繼續服用竟然諸症悉退体強神足胃健眠酣不亦異乎因書此爲同病者告焉」章廉士醫生紅色補丸宜男宜女凡由血虧而起之疾病如消化不良神經衰弱血衰早老山嵐瘴瘧各種痛瘋以及婦科各症均善治之

各藥房均有出售或直向上海江西路四五一號章廉士醫生藥局購備每瓶一元五角六瓶八元郵費不取

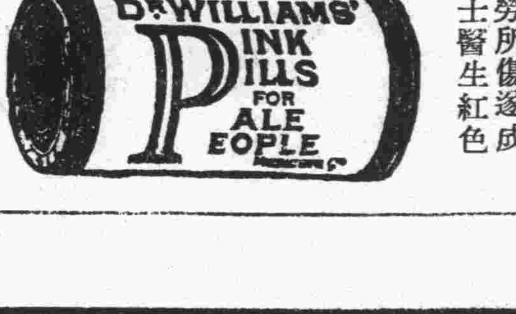

當手割傷流血之際

君須立藥有物以資治療斷不願還要乞諸其隣或購諸商肆以致緩不濟急此所以人人均應置備如意膏一匣於家中凡割破燙傷跌損蟲咬立塗此清涼消毒藥膏其痛立止其愈甚速新膚生創口合一二日事耳　廣東汕頭永利創銀號顏君屏萱云「敝人常備如意膏爲家庭藥品用以治療創傷以及其他皮患均極靈驗眞外科聖藥也」如意膏清涼止痛消毒生肌統治疹瘰疥癬爛脚癩乾溼癬癩無名腫毒不特創傷已也　各藥房皆有出售或直向上海江西路四五一號章廉士醫生藥局函購每瓶七角六瓶三元五角郵費不取

開胃消食　胃強靈

瘟疫始發生多於口胃腸欲作預防避免之術惟宜常服胃強靈方可無慮並能健胃增食諸君共鑒

總發行所青島惠東藥房

天津路二十四號　電話三九九二四號

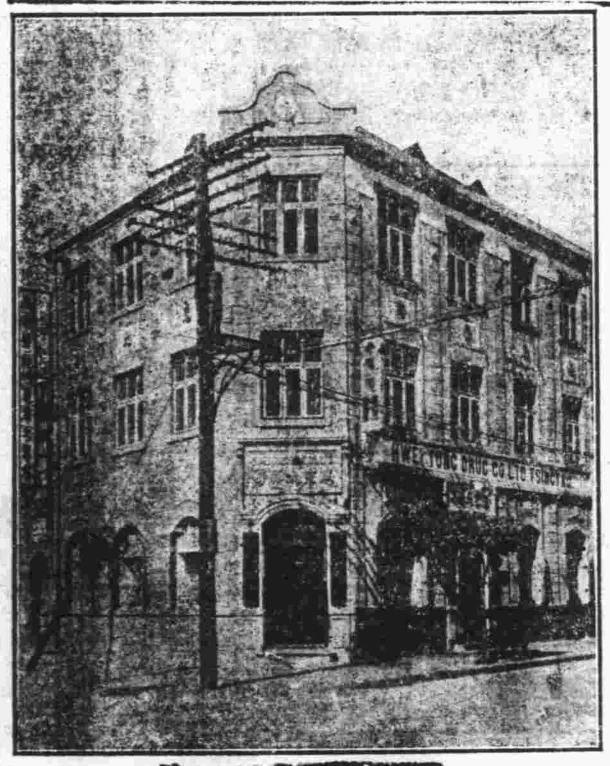

惠東醫院

治療科目：外科　內科　眼科　皮膚科　花柳科　產婦科　小兒科　耳鼻喉科

診治時間：門診隨到隨診　出診五元　出診隨請隨到　夜深加倍

院址天津路二十四號電話三九八四號

本市新聞

被匪刦之順天輪 昨已過青開往上海
英副領赴濟與韓主席商剿匪辦法 第三艦隊已派艦至出事地點搜剿

英商太古公司之順天號快輪，在黃河口外被海匪搶刦，並架去乘客二十餘人一節，已略誌昨日(二十)本報專電，該輪於昨日(二十)上午八時，由烟台駛來本港，泊於二號碼頭，記者聞訊，當往碼頭登輪訪問大副及各水手，均依所問作答，得悉被刦詳情，又分謁海軍辦事處李處長及市府楊參事，探訪各方消息，茲將所得彙誌於後，據大副談，順天輪爲太古公司

新添快輪 自上月起航，專駛滬青烟津航線，該輪計長二百公尺，寬四十八尺，載二千來噸，於本月十七日下午四時由天津開出，上載中西乘客共七十名，至晚十時半，行至距離大沽口約四十里之海面，突由十六號官艙內槍聲一響，官艙統艙紛紛跳出預伏之匪徒二十二名，各持手槍匣槍等利器，有一人任指揮，首先將電報房看守，並將舵樓及其他各重要部份，分別把守，勒令停駛，即

開始搶刦 凡客人之行李衣服手飾及錢財等均被搜出，當行刦之初，船上三副羅斯，由船頂樓上跑下，欲奪匪人之槍，一匪連向羅鳴槍三響，一槍中其額部，當即昏倒，受傷頗重，抵烟台時已送入醫院，至次日(十九)早五時，始搜刦完畢，臨行

綁去乘客 華人二十一名，不知其姓氏，英人五名，爲本船第三機師華德蓀，上海安利人壽保險公司經理尼克爾，英濟水艇兩隊長，及一英商，尚有日商人一名，用民船五隻，將乘客及所刦財物載向岸上駛去，匪臨行時，原擬將本人(大副)帶去，經船長要求，謂如大副去，則船不能開行，始獲釋放，至被刦財物，無法統計，關于善後，俟回滬後，由總行辦理云云，又據

某水手談 土匪行刦後，所乘之民船五隻，係開槍示威逼迫而來，似非匪等預備，匪行時天已大明，民船爲一六五號，一四四號，一二〇九號，一〇七二號，一二五〇號，匪等下船地名叫爛泥，匪徒呼爲首之人爲王師長，被架乘客中，

有孫丹林 伊擔有國府文官處之委任，匪徒行刦時曾云，我們與你們原無仇無恨，有山東河口巡船八隻，剿擊我們太厲，現在如來即用此輪將其撞沉云，該輪于昨午十一時半解纜開滬，記者復往各方調查，得悉隨該輪來者，尚有本市

英國領事 翰勒特，于兩星期前，請假赴平，今乘順天輪與其夫人返青，途中遭匪刦時，翰氏幸獲無恙，翰氏于下船後，即直赴領館休息，該領館副領事柴浦，因英人被架事，于前日(十九)晚十時，乘膠濟車赴濟，與韓主席商剿匪辦法，

市府慰問 市政府接得順天輪被刦英領無恙之消悉後，當於昨日「二十」上午十時，派參事楊津生，偕港務局袁局長，港局海務科雲科長，赴英領館慰問翰氏，並赴碼頭登順天輪詢問遭匪經過，

李處長談 記者復於昨日下午往訪海軍第三艦隊駐青辦事處李處長，據李氏語記者，十九日接得市府楊參事電話，謂副英領面稱，順天輪在黃河口附近被刦，請派艦往緝，當即電威海衛海軍司令部，旋得覆電，謂已

派艦搜索 云云，茲將兩電錄後，李處長去威海電云，威海進密盛處長勛鑒，頃據市府楊參事轉據英國領事面稱，英商順天輪於銑晚十時，在黃河口附近被匪搶刦，並綁去中外乘客二十五名等語，請火速派艦緝捕，並盼示復，銑戌叩(皓)，威海司令部盛參謀長覆電云，青島進密李處長勛鑒皓電敬悉，已派鎮海同安兩艦駛往出事地點搜索矣，敬復，弟盛建勛叩(皓)，

平師大生物系學生 將來青赴嶗山採標本
函請市府屆時派船送迎

國立北平師範大學生物學系三年級生二十五人，由教授李領，擬於二十二日來青，赴勞山一帶採集標本，特函請市府屆時酌派船隻運學生往返勞山，以便採集，市府准函後，已令港局準備船隻云，青島

聚順興等 集欵修路
蒙市府嘉獎

西嶺牛商聚順興等，前以棗莊路，藤縣路兩路路面坎坷不平，市政府因限於庫款，未能早日興修，爲便利交通起見，特發起集欵修路一節，已誌本報，茲悉該項捐款，已由附近各牛商籌妥七百二十元，彙交第一辦事處轉呈市府，飭令工務局早日興修，以利路政，市府據呈後因，各商等助款修路，殊堪嘉尚，特傳令嘉獎云，查聚順興等商號，集欵修路，具見熱心公益，着即傳令嘉獎，除轉令工務局知照迅速辦理外，仰即知照云云，茲將捐欵商號名稱，及集欵數目誌次，聚順興六十元，同德祥六十元，東記成六十元，盛泰棧六十元，同泰號六十元，德順福一百元，德盛棧三十元，順興棧三十元，珍成棧三十元，德昇福三十元，裕成棧六十元，瑞成棧六十元，東記號四十元，協盛棧十五元，德興棧十五元，李芳晉十元，(民言)

本市記者團 返青有期
二十五六 即可歸來

本市記者團以前赴平參觀第三屆鐵展會，茲據本社記者由平來函稱，同人等於十七日早九時抵北平，寓前門外西河沿正陽旅館，但北平天氣太熱，所得不償所失，定二十一日下午六時由平南返，到濟南時，或再轉泰山一遊，大約二十五六日即可返青云「民言」

沈市長今晨返青
陳立夫葛光廷彭士彬同來

沈市長於十八日晚赴濟，參加齊魯大學畢業典禮，迭誌前報，茲悉沈氏及膠路委員長葛光廷均以在濟公畢，特邀中委陳立夫乃彭士彬來青一遊，昨(二十)晚同搭膠路二次車東來，今六時半即可到青云。

九水辦事處 最近之工作概況
◎計分社會教育工務三項◎

九水鄉區建設辦事處，對於該區應行改革與建設事項，莫不積極進行，茲將該區最近關於社會，教育，工務三項之工作概況，錄次

▲▲▲◁社會▷▼▼▼

檢驗婦女放足 本社派

會同公安兩股赴姜哥莊，楼島，檢查婦女放足情形，以上二村之幼女均係天足，二十五歲以下之婦女大概均已解放，當即發給纏足婦女調查表，責令各該村村長及勸禁婦女纏足委員會各委員負責查填，並抽查鄉村街巷清潔，本週會同公安抽查各村大小街巷清潔情形，以重公共衛生，

▲▲▲◁教育▷▼▼▼

查勘董家埠小學平地基工程

查勘董家埠初級小學校新建校舍二十五間，已擇定校址在該村西首黎頭山，於日前開闢地基，該山上部一律鑿平，其工程浩大，已開去三分之一，約在本月內即可興工建築，查勘周哥莊等三校建築校舍情形，本區上半月興工建築校舍者計有周哥莊，上葛場段家埠等三校，不時派員前往查勘各項工程與給具圖樣，尚屬符合，惟兩校前面均有小平房，不甚合適，當經飭令，另建適宜地點，以壯觀瞻，段家埠小學建築第三期校舍，及擴充運動場，與原給圖樣及預計劃定均相符合

▲▲▲◁工務▷▼▼▼

一、北錠路改建人行道，鋪砌河道等工程，已完成五分之四，二，流清河修建人行道，正在開採石料，三，里塔路建築福泰巷三十公尺，江底橋，尚在開採石料，業由民夫搬運中，四，五孔涵洞，建築畢家村東首齊全，石料業已預備，五，已由民夫開始起運，台柳路修建辦事處開闢井蟲砌水溝及台階等工程，已完成三分之一，六，漢宅路調民夫鋪砂，共計運黃沙二五〇立方米，鋪黃砂四五，五〇立方米，達長工五工，民夫四九工，七，登流路由大河東至烟雲洞一帶梨樹甚多，每春令遍地梨花，頗堪賞玩，因之遊人如鯽，惟停車場太小，停車不便，乃在計劃附近開闢停車場，工程已於上月二八完竣，長工處

公安局 整理汽車停放辦法
方向一律稍斜

公安局昨發出布告云，案查各衝要馬路中心，劃一白線，停放汽車，以免占用石軌有礙載重大車通行，辦法行之已久，頗稱便利，惟已往停車形式，係在白線中間，首尾相接，於開動之際，稍有不便，茲規定嗣後在線內停車方面，一律稍斜，除令行各區隨時指導取締外，合將停車方向繪成圖式，布告週知，仰各遵照毋違，此布(說明)其車將來預備向右邊開時，車頭即斜向右方，預備向左邊開時，車頭即斜向左方，

中學畢業會考 今日開始舉行
參加人數高中八十七人 初中共爲二百六十三名

本屆全市中學畢業會考，前經教育局組織委員會辦理，現已籌備完畢，本日開始舉行考試，時間上午自八時至十二時，下午自二時至四時，所考科目高中爲國文，生物學，地理三科，初中爲理化，黨義，國文三科，考場分爲高初中兩部，高中部在朝城路小學禮堂，初中部在民衆教育館禮堂，參加會考人數，高中爲八十七名，初中爲三百六十三名云。

市府令各機關 職員着制服按時到值
不得稍涉敷衍以期精神貫注 制服材料務須一律採用國貨

市府以所屬各機關職員到值時間，及所着服裝均有明文規定，均須遵守，近來時有不遵辦者，特令各機關，嗣後各機關職員務着制服一律按時到值，不得稍涉敷衍，茲錄其令文如次，查本府暨所屬各機關職員到值時間，及所着服裝，均有明文規定，自應遵守，乃查近月以來，間有未經照章辦理情事，嗣後各員務着制服一律按時到值，不得稍涉敷衍，以期精神貫注形式整齊，至關於制服材料，凡係新製者務須一律採用國貨，是爲至要，除分令外，合行令仰遵照，並轉飭所屬一體知照，此令，青島

符保盧 表演跳高
定二十二日 在山東大學

撑竿跳名將符保盧來青避暑，近擬假山大體育主任宋君復邀符君來青之便，特定二十二日(星期五)下午四時半邀請符君在山大表演撑竿跳高技術，宋君並希望本市體育界前往參觀云。(青島)

日艦天龍 今日來青

日本軍艦天龍號，於上月由青開往旅順，定於今日(二十一)仍返入本港停泊云，碼頭

青島商校學生 野外練習
◎明早出發 ◎午後歸校

日僑所辦之青島商業學校，定二十二日早七時，由教師率領四五兩年級學生六十六人帶武裝，一，二，三年級學生二百七十八人徒手，至匯泉炮台附近作野外練習，當日午後三時即整隊返校云，捷聞

呂家榮 自縊身死
因家務糾紛 遂生此短見

第一公安分局第十五派出所長報告，於昨日(二十)早五時，巡邏至觀象山西北角，見小樹上，吊一無名男子，年約六十餘歲，有鬚，身穿青布小夾襖，白單褲，當即向前施救，業已氣絕身死，當電請地方法院派員檢驗，旋有呂昭聰到所聲稱，伊年四十二歲，即墨縣人，住聊城路東興里，現在安徽路赫包洋行作工，伊父呂家榮，年六十二歲，昨日因家務吵鬧，飲酒外出，至夜間即在觀象山自縊身死，請求領屍，以便掩埋等語，至昨日上午十一時，地方法院派檢察官樊萬增帶同書記官檢驗吏蒞場檢驗，該死者委係自縊身死，當飭具埋執照，由呂昭聰領屍抬埋云，碼

各銀行 休業二日
結算半年賬目

本市銀行業同業公會，昨函知交易所及各銀行，以本月二十一日二十二日兩天，爲各銀行半年結算之期，應休業二日，以便結算，各銀行接函後，即行照辦云，碼頭

山東大學招考新生
報名自七月二十八日起至七月三十一日止

國立山東大學今年暑假後招考各學系新生，現已擬定招生簡章，茲覓得該簡章全文，列誌於下，以俾志願投考該校者之參考。

◇!一簡章一!◇

本大學本年招考下列各學系

本科一年級學生，男女兼收，甲，文理學院，一，中國文學系，二，外國文學系，三，數學系，四，物理學系，五，化學系，六，生物學系，乙，工學院，一，土木工程系，二，機械工程系，並招考下列各學系二年級轉學生，男女兼收，一，數學系，二，物理學系，一，各學系本科一年級入學試驗，甲，資格，投考學生須在公立或已立案之私立高級中學或同等學校畢業，(注意)，凡未經立案之私立學校學生不得報名與考，但持有正式教育行政機關升學預試及格證明書者不在此限，乙，試驗科目，一，黨義，二，國文，三，英文，四，中國歷史地理，五，代數，幾何，平面三角，六，大代數，解析幾何，物理學，化學，生物學，世界歷史地理，任選二門，但中外文學系必考世界歷史地理，文學系必考大代數，解析幾何，物理學系必考物理學，化學系必考化學，生物學系必考生物學，餘一門任選，工學院必考大代數解析幾何及物理學，丙，報名期限自七月二十八日起，至七月三十一日止，二，報名地點分下列四處，(一)青島，大學路，本校，(二)南京，國立中央大學，(三)濟南，西門大街，山東省立濟南師範學校，(四)北平，北河沿，北京大學第三院。三，投考學生在報名期間，須到各該地本校招生辦事處，依式填寫，領取表格，四，報名時應繳下列各件，子，履歷書，附貼最近四寸半身像片一張，丑，最近四寸半身像片一張，寅，報名費二元，卯，繳驗畢業證書，(投考學生如係本年畢業而未領得畢業證書者，得呈驗其學校所發之正式畢業證明書，如係一年以前畢業者，則一切證明書及私人證明函件，概爲無效，)前項畢業證明書或證明文件於報名時由本校招生辦事處查驗後，即行蓋章發還，其餘報名費像片等件，無論投考生應試或錄取與否，均不退還，五，投考生須持有本校發給之准考證，方准應試，丁，考試日期及地點，一，考試自八月四日起，在青島，南京，濟南，北平四處分別舉行，考試日程在報名期間公布，二，考試地點與報名地點同，戊，入學手續，一，投考生經錄取後，除登報通告外，並由本校專函通知，二，新生應依限期到校辦理註冊手續，手續未完者不得領取上課證，註冊逾限者除名，三，新生來校報到及註冊時，須履行下列各項手續，(一)應繳畢業證書或證明書(此項畢業證書或證明書須與該生報名時所繳履歷書內之畢業學校及年月相符，方爲有效)(二)向本校校醫室檢驗體格，如查有身體不健全，或有傳染病者，不准入校，(三)應塡寫入學志願書，並請現有正當職業能負責任者二人(至少須有一人在青島)爲保證人，出具保證書，(四)應向會計課繳納左列各費，一，學費每學期八元，二，宿費每學期五元，三，雜費每學期二元，四，科學實驗費每學期五元，五，體育費每學期二元，六，預存賠償費每學期五元，(於學期終了時有餘退還，不足補繳)，七，制服費十五元，(於第一年入學時繳納)，(學生自備書籍文具，每年約需五十元，膳費每年約一百元，其他雜費約五十元，)(五)向教務處辦理註冊手續，己，通信須知，一，凡詢問招考事件，或索取簡章須逕函本校教務處，並於函內開列詳細地址，附足郵票，以便答覆，二，在報名時間如詢問事件，或索取簡章，可逕向各試地點本校招生辦事處接洽，三，函索本簡章者須附郵票一分，索本校某學院學程指導書者附郵票一角，索本校一覽者附郵票三角，空函不覆，二，轉學試驗，一，凡在國立或經教育部立案之私立大學本科肄業一年以上成績及格者，得報名投考本校轉學試驗，二，轉學生報名時須繳驗(一)高級中學或大學預科畢業證書，(二)大學本科修業證書，或有同等效力之學校正式證明文件，此項證書或證明文件於報名時由本校招生辦事處驗訖即行蓋章發還，三，轉學生經錄取後，須將本校所寄發之轉學成績表格送由原校將其在原校所習各學程之成績詳細塡列，並由原校直接函寄本校，以憑審核，其報名時所繳驗之證書及證明書等件，須於入學時繳本校存查，否則不准入學，四，轉學生應修學分之支配，由本校各系主任依照各該系學程之標準及該生已習轉學程之成績核定之，五，轉學生報名，考試之日期，地點，及報名與入學手續，均與投考一年級學生同，六，二年級轉學試驗科目依系別規定如左，甲，數學系二年級，一，國文，二，英文，三，大學普通物理，四，微積分，五，代數及解析幾何，乙，物理學系二年級，一，國文，二，英文，三，大學普通物理，四，微積分，五，大學普通化學。

愛清產科醫院啓事

本院自民國二十年開幕以來辱承各界友好不棄枉駕接生治疾僥倖獲效 顧者遂多前以借用電話諸多不便茲特裝設專用電話以利友好藉期迅速諸維 公鑒

院址雲南路卅八號 電話五四六一號 愛清產科醫院啓

吉房出售

茲有齊東路新二十四號樓房一座大小十餘間電燈自來水澡盆飯皂冷熱水管及水櫃等設備俱全因本業主供職他鄉擬將該房及全部出讓該房現空七間先行出租如有合意者或買或租即請到東方村飯莊孟緝卿處電話五〇四一接洽並有匯泉特別建築區公地廉價出讓有要者亦請前來本號接洽 業主啓

實業部登記 建築師張景文啓事

本建築師承工務局註册承辦繪製大小樓房上下水道各等圖樣及監工估價等事並代理買賣房產如有以上事項見委者請惠臨湖南路三十二號魁記工務所接洽可也繪費公道定期不誤 電話四八零四號

青島登記工務所 建築師張景文啓

青島中久醫院產科及電療科特別廣告

◆產費◆ 一，月入不滿二十元者收費五元，二，月入不滿五十元者收費十元，三，月入超過五十元者仍照舊章辦理

◆電療◆ 本院新由英德購到最新式透熱機，感電機電浴盆，電熱箱，太陽燈，熱光燈

◆專治◆ 筋骨痲木，半身不遂，筋骨疼痛，跌打損傷，口斜眼歪，神經痛，運動障礙，淋症及淋性關節炎，睾丸炎，輸卵管炎，各種皮膚病等，無不奏效如神

地址江蘇路新十二號 中久醫院啓 電話三八九四

青島市政府購辦委員會通告第二三一號

案查本會現擬招商標辦工務局建築市民大禮堂工程各商有願承辦者可自本年六月十四日起每日於上午九時至十二時逕來本會領取標單及說明書及設計圖等件詳爲閱覽即將該項價格切實估計填註封固以便投標此項標函統限於六月二十一日下午二時投遞本會即時當衆開標過期標函概作無效特此通告

中華民國廿三年六月十二日

中醫 劉稚樵

寓金口一路十號

吉房出售

茲有坐落本市中山路北首路東(李村路轉角)門牌七十三號私有地門市房一所地處衝要交通便利今因原主無力經營亟擬出售有願購者請惠臨敝號接洽爲荷此啓

中山路源生泰謹啓

任房出租

湖北路西頭十七號 樓房花園車房俱全 由十八號吳宅領看

高等住宅出讓

現有顧客委託本公司代售萊陽路高等住宅一所茲分述其優點於後 一，適中位置距離匯泉及市內皆甚接近 二，大門接近馬路汽車可駛進宅內 三，有寬廣美麗之花園草地花木皆經園藝名家佈置不同凡俗 四，屋內冷熱水管俱全上下均有浴室 五，室內一切窗飾電鈴皆全且均爲高等摩登式樣之品 六，面積寬大計約四百方步室內房間亦極爲高大廣闊 七，定值極爲公道 以上各點均可供選購諸君面臨參考如蒙惠詢請撥電話五五三三敝公司謹當派員面洽一切

興業地產公司啓

國貨大美烟出品各種雪茄因選擇與製造非常嚴格故愛吸大美烟公司出品各種雪茄諸君均有下列之贊譽

質料十足高尚 氣味芬芳馥郁 功用化痰避疫 裝璜美麗奪目 價格比衆便宜

代理店中山路五十三號 永康號

寶羅洋行

夏季需用衣料

請各界士女駕臨中山路本行參觀貨物豔色之新穎價目格外之低廉絕對使君滿意今爲優待顧主起見仍然按照九折出售並且夏季應時之各種蔴紗花樣新穎無不應有盡有君願購買屆駕光臨敝行尤所歡迎

比國政府五厘有獎債券

英商聯合投資有限公司出售比國政府五厘有獎債券今委派青島茲美洋行爲山東總經理由麥克勞夫先生全權管理凡認購此債券者可用分期付款法分十六期付款第一期付大洋拾元其餘十五期每期按月繳付大洋陸元該債券於每月二十五號在比國首都白路賽耳開獎有得五百萬法郎至二十五萬法郎之希望自第一期購券之日起即有得全份獎金之希望並有得全份債券五厘利息之權利繼續繳足十六期即可取得正式債券一張以後不必再繳而仍有得獎之權利且有常年五厘利息之發給該項債券在比京交易所頗有信譽購戶且可隨時照市價出讓每月得獎號碼比政府用電報通知來青於每月二九號前後在本市報紙登載詳細章程函索即寄特此公告

分經理處中山路天津路口景昌洋服號

英商聯合投資有限公司山東總經理處青島中山路十二號二樓茲美洋行

各地新聞

魯省黨務糾紛 業已圓滿解決
陳立夫召集各執監委員會議 議定辦法四項即日恢復工作

（濟南通信）山東省黨務，前因委員張葦村與李文齋，趙偉民等彼此主張不同，發生糾紛，會一度互控於四中全會，引起各地之注目，其後迭經疏解，迄未解決，李趙等遂不到黨部辦公，會議停開，暫由張氏負責辦理日常事務，已有極長之時間，此次中委陳立夫由平到濟視察，其重要使命，即爲解決魯省黨務糾紛，今日（十九）下午三時，陳氏在省黨部召集省黨部全體執監委員，及候補各委員開會，除常委韓復榘，監委張紹堂，未參加外，其餘均全到會，由陳立夫主席，林鳴九紀錄，張葦村與李文齋趙偉民各有提議，均經過長時間之討論，遂得解決，大致議定，一，黨常委趙偉民辭常委職，遺缺以李文齋補充，二，書記長及組織科主任由中央黨部指定，三，委員分區視察，由張葦村，張瑞璜，李文齋，起草，四，在會停頓期間，被更動人員，重行甄別，設法安插，至下午六時始行散會，糾紛多日之魯省黨務，至此遂告解決，執監各委即行照常辦公矣。（十九日）

沈市長抵濟 邀請陳韓來青游覽
葛光廷彭士彬亦將同返

（濟南通信）青島市長沈鴻烈，現因山東省政府主席韓復榘，甫由南昌調返濟，中央委員陳立夫抵濟，視察黨政之際，復應齊魯大學第四十二屆畢業典禮之聘，担任講演，頒發證書，乃於昨日（十八）乘膠濟路一次車離青西來，今日（十九）早八時抵濟，同車西來者尚有第三路軍事教育團團長程希賢，此間預得電訊，省府主席韓復榘等均到站歡迎，膠濟路委員長葛光庭，暨良駐濟代表彭士彬，及齊魯大學校長林濟青等，直赴黃台車站候迎，車抵濟，沈氏下車後，亦同與歡迎者，握手爲禮，略事寒暄後，即偕韓葛等同赴膠濟飯店休息，韓主席即於午前十一時，在省府設宴爲沈氏洗塵，並邀各要人作陪，席間杯觥交錯，極盡歡洽，韓氏並暢談此次赴贛調停經過，及沿途考察軍事政治情形，沈氏旋於席散後即直赴齊魯大學，參加該校今日之畢業典禮，並頒發文憑，下午拜訪陳立夫氏，沈氏因青市公務繁忙，不克久留，擬於明日（二十）晚或二十一日晨邀請韓（復渠）陳（立夫）等同赴青島遊覽，葛光庭，彭士彬等亦將同車遄返青島，記者曾訪沈葛二氏於膠濟飯店，蒙諸談話如次。

○……青市土產漸形活躍……○

據沈鴻烈氏對記者談，此次來濟，並無重要任務，除面晤韓主席及陳委員外，並參加齊魯大學畢業典禮，並擬邀請韓陳二氏赴青遊覽，現在青島土產及業，因各方之竭力救濟，及關稅碼頭稅運費等等之核減，近兩月來漸形活躍，花生米出口者已達一百餘萬担，其他土產及煤炭等，亦均頗有起色，火柴分採合銷公司，現亦正在組織，不日即可成立，青島工商各界爲復興工商業起見，特由市府指導組織，曾實行分探合銷，利公司，免被外商壟斷，及統制政策，斷操縱，因各種關係，經濟工商業近亦入有起色，日見活動，實爲良好現象，余在濟無多逗留，擬於二十日（二十日）晚間或二十一日晨即行返青，參加市各中學畢業會攷云云。

○……葛光廷談南行經過……○

據葛光廷氏談稱，本人此次隨同韓主席南下，赴贛謁見蔣委員長，及沿途考察政治軍事情形，所得印象頗佳，各地建設教育等亦均有驚人成績，余在京會謁鐵道部長顧孟餘，報告膠濟路近來營業狀況，並請示關於今後營業整理之各項事宜，現因離青日久，局務諸待整理，未便在濟多事逗留，茲已定借同沈市長即日（二十日）晚間返青島云云。

○……韓擬下月赴青遊……○

山東省政府主席韓復榘，以青島政治建設鄉村自治等，近來日有起色，均較昔進步，且青島工商業與土產之救濟，及農村都市經濟者，關係魯省極爲重要，茲擬於下月五日左右參觀青島工商業及考察村治，由濟赴青云。

梅郎 應劉峙邀在汴出演

（開封通訊）去秋黃水爲災，本省各縣損失慘重，劉主席峙特邀梅蘭芳氏來汴演戲，募捐賑災，梅氏于十八日由滬乘專車抵汴，當晚即在人民會場出演，票價五元，四元，三元，二元，一元，五角，等五種，汴垣士媛戲迷，莫不欣喜欲狂，而各地來汴聽戲者，亦不下數千人，旅館人爲之滿云

西安酷熱 達一百一十度

（西安通訊）昨今兩日本地酷熱異常，華氏表達百十度，人民暈倒者甚多，油物因之亦有爆炸，誠近年來罕有之熱天云。（十八）

續修惠民縣志目錄（續）

蒙養教育（蒙養園）
通俗教育（通俗講演會 圖書館 閱報所 巡迴文庫 民衆教育館 平民識字 夜課 民衆公共體育場 日刊 報社 國際社）

十一，實業志
行政（勸業所 實業局 建設局 縣政府第四科）
會議（各項工會 商務分會 農會）
營業（地方銀行 工場 商場 苗圃）
工商調查
飲食類 米麵坊 菜園 豆腐 粉坊 糖坊 屠戶 酒坊 醋坊 油坊 醬園
服飾類 棉線 棉布 絲綢 染坊 鞋舖 髮網 靴場 草辮 裁縫
建築類 鐵工 木工 陶工 泥水工 漆工 紙紮 裱糊工
器用類 桑條器 銀工 錫工 筆作 墨作 紙坊 皮革舖 皮毛舖 柳條器
其他 硝戶 浴塘 火柴舖 理髮工 車戶 船戶
此等調查務必詳載其人數家數產數銷數

十二，人物志 篤行（孝悌睦姻任恤）文學（應以有著作發明者爲標準）藝術（醫算卜星音樂技術書畫雕刻 刺繡） 名宦 仕蹟 武功 隱逸

十三，烈女志 耆壽 烈婦 卓行 文學 藝術

十四，藝文志 著述 論議 序記 碑誌 詞章（詩賦詞歌）

十五，災異志 酷旱 蟲 暴風 黑霜 冰雹 霪雨 河決 地震 兵刼 瘟疫 匪擾 蝗

十六，雜誌 不屬以上各目者隸此

（完）

市商情

民國二十三年六月二十日

麵粉

雙蚨粉	二•一二
火磨粉	二，一三
雙鹿粉	二，一五
炮車粉	二，一三
五蚨粉	二•一四

現少

三二松鹿	二四五，〇〇〇
三二銀月	二四五，〇〇〇
三二寶船	二四五，〇〇〇
三二花蝶	二四二，〇〇〇
二三寶來	二三八，〇〇〇
二〇五子	無市
二〇銀月	一九五，〇〇〇
二〇宮女	一九五，〇〇〇
二〇五星	一九五•〇〇〇
二〇寶船	一九五，〇〇〇
二〇寶來	一九〇〇〇
一六五子	一八五，〇〇〇
一六銀月	一八二，七五〇
一六金貨	一八四〇〇〇
一六五星	一八三五〇〇
一六寶船	一八〇，五〇〇
一六寶來	一七九，七五五

割線

42 二二股五子	二八四•
42 二二股花蝶	二七九•
24 二二股銀月	二七九，
42 二二股立馬	二八一•
42 二二股水月	二八〇•
42 三三股五子	三〇四•
42 三三股花蝶	二九二，
32 二二股五子	二七八•
32 三三股五子	三〇〇•
32 三三股寶船	二九五•
20 二二股五子	二四〇•
20 二二股寶船	二三四，
20 三三股五子	二四〇，
20 三三股寶船	四三六、

現市

平度生油	一〇•四〇
本街洋油	一〇，一〇
汶口生米	五•〇〇
西蔭口生米	五，〇〇
王家灘生米	五，一〇
石島生米	五，三〇
高密生果	四•〇〇
金口生米	五，一〇
諸城生果	四，二〇

麥粉市

青島粉	二•〇七

行情

申票五	一〇〇一四
電匯申	一〇〇二七
銅元	〃二〇
上海票	九九八五
山東票	九九八〇
大連票	一〇一七
天津票	九九六〇
烟台票	九九五〇
威海票	九九三〇
龍口票	九九三〇
香港票	一〇七〇
中國漢口票	七六〇
交通漢口票	九八〇
通用漢口票	九九〇
北平票	九九四〇
立人洋	一〇四〇
雜洋	九八八〇
二〇小洋	七〇〇
澳金票	一一六
安南票	一九四
廈門票	九八八〇
福建票	九八八〇
美金票	二九六
美金鎊	四八八
美銀洋	二八六
英金票	一五一
英金鎊	二三七
先令銀	七二〇
日金鎊	二四四
菲律濱票	一四八
菲律濱洋	一二五
坎拿大	二八五
新加坡	一七六
六比票	一一四
六比銀	一〇四
俄金鎊	二四八
金馬克	九七〇
德金鎊	二二七
荷蘭票	二〇二
法郎票	一九八
法金鎊	一八七
金單位	二〇六三
正掛	一〇八七五
金牌	一一〇七五

遺失契約聲明

啓者本人住市外張村區孫家下莊務農爲業于二十二年因身年老當寫身保周偉之名在財政局更改地契十二張房契一張本年四月二十七日與孫及孫媳不睦致興訟端經鄰長等多人出爲調解給周偉地二畝一分五厘房屋一處及至找房契地契俱無不知被何人拿去除給周偉房地外其餘房地盡歸身夫婦並次媳張氏爲業于周偉無涉爲此早請財政局另改孫洪烈名下補發嗣後該頃契約無論落于何人之手概作廢紙特此聲明 孫洪烈謹啓

市立禹城路婦女職業補習學校招生

校址 禹城路培英小學
班次 一班 人數四十人
入學資格 凡十五歲以上五十歲以下之婦女均可入學
學費 一概不收
課目 國語（包括習字，作文，寫信）算術，家事，縫紉，編物，造花，刺繡
修業期間 六個月
上課時間 每日晚七時至九時
書籍及實習 除書籍由學校供給外學生自備（約一元餘）實習物品
報名地址 本校及中山路山東大戲院隔壁金星藥房
開學日期 六月十八號

共同遷移啓事

敬啓者本營造廠瑜記賬房給圖部及本營造廠現因原址辦公室狹不敷應用特在觀象一路新十二號自行建築住宅及辦公室等業己竣工擬於一月十五號遷移新址嗣後諸君有以給圖事業見委者即請逕到本賬房接洽爲荷 電話四七九六號
瑜記賬房 利民營造廠 謹啓

遺失聲明

啓者敝號茲因一時不愼將橢形圖章遺失其文曰裕盛德三字嗣後該圖章無論落於何人之手概作無效特此登報聲明作廢 裕盛德啓

青島私立市文德子女中學校招生

年級—初中一年級新生及各級插班生
報名日期—即日起至考試前一日止
考期—七月九十兩日
地點—濟陽路四號本校
簡章函索即寄

吉房招租

本市冠縣路與朝陽路角全部樓房一處內部並有寬大跳舞廳設備完美光線充足以及男女廁所廚房等一切俱全出租有願租者請至朝陽路二十八號前院接洽 薛寓啓

山東總經理方濟公司

敝公司承辦天津（興華公司）全山東總經理經售各種藥品如橡皮膏石炭酸肥皂消毒藥皂等暨化妝品如能維雅孩兒粉孩兒香皂甘菊花皂美容霜潔牙藥水潑佩科牙膏種類甚夥不勝枚舉如經惠顧無任歡迎 取引所內十二號 電話四七七二號

請各界注意

利泰號

本號新由美國運來桔子檸檬批發另售價目特別公道如蒙惠顧無任歡迎
中山路德縣路轉角 電話四〇八六號

羊奶出售

本飯店出售優良羊奶各界有欲訂飲者請以電話通知
青島觀海一路二十三號 德國飯店 電話三九五七

接骨專門

谷洋三郎。以幾十年的學問和經驗來應就世，在青島說，也有二十年的治好跌打損傷折骨攀肌的經驗，像這樣的接骨推肌家，青島的各國人中，只有一人。還不是吹的，請打聽打聽吧。如有跌打損傷，希望不殘廢的人。請您一試，當信言之不謬。
館址德平路三號。電話三二八三號
一心館 谷洋三郎

遊嶗山專車 經濟便利

自六月十六日起每早九時由中山路中國旅行社開往柳樹台每日下午五時由柳樹台開回每位往返只收大洋二元售票處中國旅行社 請至

柳樹台 嶗山大飯店休息

午餐一元六角 每日房飯六元

膠濟鐵路管理局招標承辦材料廣告

本局現奉鐵道部批准購買左列材料如願投標者可至本局材料課索取標單照該標單背面所開規定辦程即填具標函限於八月九日上午十時以前送交本局屆時在本局當衆開標過期標函概作無效特此廣告
材料名稱 蓄電池
開標日期 八月九日
標字第二二三六號

青島華德泰經售
各大食品舖均有出售
「大力果」乾牛奶完全爲純潔牛奶所製以喂嬰孩可收强健活潑之效果
大力果

明星大戲院

本月十七日起映
全球景仰 導演聖手
劉別謙傑作
弗立特馬 區萊 賈柏 古曼 琳霍 金絲 合演
全部聲白 全部藝術
藝海春光

有劉謙別，始有藝海春光，因爲沒有劉別謙，就沒有藝海春光的產生，藝海春光唯劉別謙能導演！敢導演！請讀下面一個簡括的劇情：她把她的芳心許給她所愛的二個男子同時要使二個所愛的男子，保持他們的友誼，對她又須表示一百二十分的敬意，像這種內心的熱情的描寫，除了劉別謙還有誰能導演。

全片充滿着嬉笑怒罵，使你哭笑不得，不知是甜是辣！

老牌新昌肥皂

經售
此皂洗衣去汚功効卓著素蒙各界推崇茲爲酬答顧客起見特訂廉價辦法如下
每箱售洋五元四角 隨送美女畫片一張

來蘇草

兼售白濁白帶聖藥
每包六角……買一送一
華德泰號 地址濰縣路海泊路口 電話二〇三二號

山東大戲院

時間 自下午二時起晝夜循環映演
價目 樓下四角 樓上五角 七角

今天開映
強華影片公司最新出品
鐘聲響了

劇情
假着兄弟的戀人談情說愛
踏着兄弟的血跡前進殺敵
抱着奮鬥的精神應付環境
秉。人生的眞義尋求光明
一分鐘有一段凄愴的事跡
一節段有一度燦爛的風光

導演 文逸民
編劇 曹松雪
主演 姚漪 范雪朋 李雲

劇旨
最初寫的只是男女戀愛
旋即移轉到兄弟的友愛
再擴大到對國家的至愛
這纔是最高潮的愛愛愛
這纔是人生愛的眞精神

注意
這確是一部值得看的好影片
本院願以信譽担保請
諸君以最高的眼光來欣賞這部
足以媲美三大公司的頭等片
是小公司登峯造極的超等片

情節曲折 表情細膩 光線清晰 外景幽美

一個有趣問題　何以亞士北羅藥片為各地婦女之膩友

▲未婚女士　對於情人。十分甜密。然使月經來時。頭痛腹痛。最感不安。雖有情人。亦無法使之安適。惟「亞士北羅」藥片。服之頭痛立止。腹痛不作。便即安適如初。

▲女子已婚　須撫育兒女。照料丈夫。在此兩重責任之下。惟有信賴「亞士北羅」藥片。丈夫出外辦事。易致傷風感冒。工作過勞。易致腦弱頭痛。子女易生傷風，感冒，發熱，牙痛，腹痛。如家中常備有「亞士北羅」藥片。隨時給予丈夫及子女服之。便可立即治愈各種病症。

亞士北羅無害心臟

立止經期疼痛

ASPRO
REG. TRADE MARK

英國亞士北羅藥片

製於英屬澳大利亞

●五分鐘內立止各種痛症　●傷風感冒失眠一服即愈

「亞士北羅」藥片。乃女界之膩友。蓋其功能止婦女經期內頭痛腹痛，及各種痛症。五分鐘內立奏奇效。其法先服兩片。臨睡再服兩片。保可使經期內毫無痛苦。藥性純淨。服之安全。寄語諸姑姊妹。常備「亞士北羅」藥片。則一切痛症之苦可以永免。

試服樣盒每盒五片　中盒十片　大盒二十七片

亞士北羅藥片之十五大功用

亞士北羅藥片之十五大功用
(一)能在五分至十分鐘內治愈頭痛
(二)能使失眠之人安靜熟睡
(三)能一夜治愈風濕骨痛
(四)能解除神經炎及腦神經痛之煩擾
(五)能治牙痛驅除牙患
(六)如法服之能於廿四小時內制止傷風及流行性感冒
(七)效用神速無損心臟
(八)能解除腹部腸痛
(九)能減退熱症之熱度非常迅速
(十)能醫治劇烈之坐骨神經痛及腰痛
(十一)隨時可服無論舟車出外居家辦公均可服之
(十二)婦女精神憂鬱經期腹痛服之非常見効
(十三)醒酒提神
(十四)能減退骨痛熱及馬來瘧疾之熱度
(十五)喉痛及扁桃腺炎取此藥片溶水漱口非常見効

各大藥房均有出售

青島總經理羅生妻　地址交通銀行樓上四百一十號　郵箱二二一

照碼八折

三廠聯合大減價叁星期

自六月二十日起在青島國貨公司舉行

上海圓圓織造廠
上海巴黎化妝品廠
天津盛錫福帽廠
同啓

醫生康乃安秘製

舒鬱平肝丸

天下馳名肝胃良藥

舉世間所售舒肝丸解名藥鬱各目繁雜多以舒肝順氣爲祕訣初服亦見微效不知香竄之品最不能傷氣久服則中氣虧耗虛火上炎脾胃受尅食量定見減少病勢反加本有見於此不惜重資選揀上等平肝藥品祕製此丸既能平肝又能順氣開胃消食久服願肝得營養木受和之妙健脾開胃加病之人常服之又能養胃進飲食乃平肝和胃健脾藥也▲此藥專治新久肝氣不舒脾胃虛弱或因情志不遂多氣飲食傷肝或因謀慮過度損傷脾胃致痛連及腰背兩脅不和肝氣痛久思慮過度飲食不化倒飽噯氣吞酸嘈雜稀物精神心煩胃刺痛四肢酸木頭目骨脹抽痛煩燥疲倦一切胸腹脹滿形瘦百病勿論新久服之立止但服久癒保除根永不再犯價目每盒一元

北京康家虎骨追風丸

此丸係我康家祖傳祕方靈效昭著早已各省馳名近有無恥之徒在京津假冒魚目混珠望購者認明康乃安祕製爲眞以免誤病兩方幸甚此藥舒筋活血善通十二經絡行週身之骨節專治男婦受風受寒腰膝肩背筋骨各部疼痛肝風氣串四肢麻木手足浮腫半身不遂閃腰岔氣跌打損傷以及十年二十年老寒腿服過千方百藥治不痊者速服此丸準保全愈▲每丸二角五每匣二元▲象貼虎骨膏功效尤速▲大張一元小張八角

壯陽健體全牛補腎丸

立止夢遺滑精　專治腎虛陽痿　此丸專治男子腎虛

腎虧遺精房勞過度精冷精滑陽痿早洩快感缺乏久無子嗣勞傷咳嗽腦系不足記憶減退頭目眩暈腰酸疲倦凡男子一切腎虧精神不足四肢無力飲食無味等症服用此丸元陽立充體健食增精神煥發誠男子寶品也價目每盒六付一元

女科靈藥調經養血丹

此丹本醫家傳祕方功效神奇與衆不同專治婦女經血不調前經後錯經多經少紫黑成塊血崩白帶行經腹疼腰酸積氣及冬凝滯癥瘕左條右塊面黃肌瘦盜汗咳嗽子宮虛冷久不受孕一切氣血兩虧血經百病婦女經閉乾血癆症服用千方百藥不效者速服此丹立能奏效每盒一元加料二元不服藥者外貼(調經養血膏)功效尤速每貼六角大貼一元另有主治詳細仿單

▲青島分銷處　太和春　金鄉路十二號　觀海藥房　黃島路中間十六號

▲濟南分銷處商埠小緯六路北口大仁堂藥房

▲總發行　北平前門外興隆街弘福寺福安醫館　外埠函購另加郵費兩角匯款直寄北平總號款到立寄不誤

大仁堂 立愈久淋 白濁丸

完全保好 證明無效 一准退洋

稱經治淋神藥服用非常簡單愈淋非常速快無論新久白濁下淋尿後淋傷墜腎膚毛濁成年不斷用過千方百藥不好洗療注射無效此丸只用一盒立愈奇方奇藥與市上各種藥方確有所不同男婦淋病完全包愈小盒二元大盒四元

大仁堂 婦女 破血丹

病凡婦女血水不見之病千方百藥治不好此丹只用一付其病立下重者三付百病化為血水元不傷氣百試百驗每付三元

此藥專治婦女經閉不通數月不見腹中積病左條右塊血聚成瘀肚大成形血蟲癆症鬼邪神病孩死腹內不下一切雜疾隱

消毒大王一掃丸

此丸効力非常之大凡是男女染毒之症發生軟硬下疳腫痛毒串骨筋痛老毒不清淤毒不淨皮膚潰治一切新舊毒症遍治不好打針無效即服此丸其毒立從二便滑出一掃清完永遠除根每盒二元另有詳章此藥北京各界馳名實有特別效驗

調經止帶丸

常服延年每服四角　每盒二元服法另有詳單

一盒保好無效退洋　婦女白帶久而最傷元氣月經因之不調百病因之而生面黃肌瘦飲食無味有時燒冷腰腿酸痛頭暈肚痛赤白帶下之症一盒保好

北京 張氏保肺丸

潤肺化痰定喘止嗽寬胸順氣立見神效不問男婦老幼年深日久勞傷咳嗽吐痰代血夜不安眠咳嗽不止一切風寒咳嗽等症服此一付立效三付斷根每服大洋一角

調經養血 保眞丹

婦女常服永保平安安胎種子坤中之寶

專治婦女經血不調月經前經後錯經期腹痛血色不正病塊崩漏白帶下寒流白肚酸脹墜痛腰腿疼兩脅發脹胸膈滿悶嘔吐惡心貪涼流血成病左條右塊氣短神虛頭昏頭痛四肢酸軟咳嗽痰喘氣血兩虧午後發燒作冷面黃肌瘦不思飲食日輕夜重自汗盜汗身體素弱胎前產後失調作病或姑娘經閉乾血癆症服此丸立服立效一切新舊經血不調百病皆治藥到病除常服此丸調經養血滋陰補虛安胎種子最稱女界寶丹服法另有詳單每付三角半打一元六角一打三元外埠函購加郵二角

開竅耳聾丸

不論男婦老少遠年今日耳聾耳底耳痔內蟬鳴有風聲樹聲或因幼小耳底舊根或因槍炮震傷或因腎虛病後失調一切耳竅不通不聽之病用過中外各藥不好只用一小料一元二全料四元

心胃氣疼丸

不論何種心肝胃痛氣疼胸疼肚疼及胃吐酸胸膈飽脹人即吐積滯痞塊等症多年老病服用此丸解鬱舒肝寬胸順氣痛疼立止凡由肌飽或急氣多得之病三付准好每付二角一盒六付一元

青島分銷處

太和春…金鄉路　萬春堂…高密路　福海藥房…黃島路　德豐永…博山路

各縣代售　坊子…豐記藥房　青州…中西藥房　濰川…益華號　周村…美華盒

煙台分銷處…福記銀樓南門大街

外埠函購加郵二角寄信濟南大仁堂

大仁堂藥房 濟南小緯六路 分銷處

博山慶雲君旺稅務街　濰縣衛生堂東關地瓜市街

萬國儲蓄會

開標結果報告

民國二十三年六月十五號

第一特獎　第六〇四四八號　天津儲戶得洋五萬元

第二特獎　第四三九一二號上海儲戶得洋壹萬五千九百二十九元

（末獎）九字

青島分會儲戶得中頭獎號碼列下

第三三四五號　第八七三四號　第一二三七九號

第六七四六五號　第六七四八三號　第七二七一八號

第七七二六一號　第九八七〇〇號　第一一五一六八號

以上每號得頭獎洋二千元

報上所載號碼如有錯誤當以本會正式號單為憑欲閱詳細號單時請來本會查閱為荷

詳章承索即贈　外埠函索即寄

青島 萬國儲蓄會啓　山東總分會　館陶路二號

歡迎各學校學生特別優待

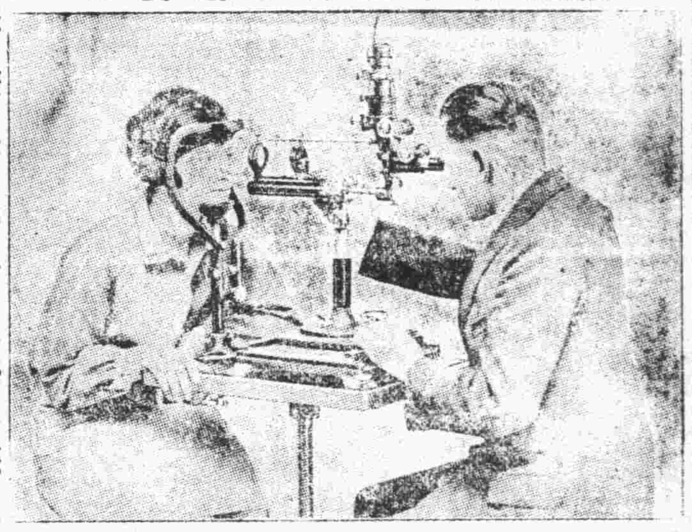

光學部以最新式電光儀器審查目力精配光學眼鏡光度確製片迅速各校學生特別優待

中山路 青島大藥房 光學部精配光學眼鏡

湖南路轉角　電話五三三三

三鞭保腎丸

經唐山公安局化驗註册

◁買一送一▷

敝醫堂士自廁身醫界，即視腎病為人生康健之魔敵，故細心研究，遍考中西方書，費無量之腦力，經數十年之實驗，始製成此種三鞭保腎丸，功能，益精髓，安神志，壯氣血，滋眞陰，補腎水，以治腎虧諸症，亦足以助氣力，有萬分靈驗。即無病之人服之，而𦦨百病，其有素此丸代之，功腎無効之藥者，以經考驗，効尤為顯著，諸君質之純正，知處方之妥普，驗之豔速，固有證。凡男子腎虧陽痿早洩等症，服後證其確効。八大特色：（一）腰酸骨痛，服此丸一二盒，即止。（二）遺滑精為虛損之因，服此丸二三盒，自可不洩。（三）心腎不交，夜不安眠，服此丸五日即可酣臥舒適。（四）稍溺堅強有力。服此丸七日即覺。（五）虛勞病瘵之人，胃納增長，耐心靜養，則面色紅潤，氣力復元，聲音宏亮。（六）筋骨強壯，身心康健，腦腎俱充，子嗣繁盛，壽臻百歲。（七）腦漏健忘者，服此丸，記憶力增，自然免除骨蒸。（八）更有一確實而吾人易知易行者，婦女經血不調，面色黃瘦者，服此丸，即見經調而身壯。每盒內裝十付，定價一元五角，茲為提倡多購起見，凡買一大盒另送一大盒，外埠函購加郵費二角

特別大減價　推銷十萬盒

唐山市天福堂啓　青島總經理 金星大藥房

上海飯店

∴特別優點∴

諸君欲吃最便宜最適口之西洋大菜乎請至上海飯店使君絕對滿意茲為酬答諸君雅意起見特將內部刷新範圍擴大另外新築客堂一所設備非常美麗空氣特別新鮮包辦酒席隨意小吃自晨七時起至晚十一時止如蒙駕臨不勝歡迎

客飯每位 六毛一元 八毛一元五

湖南路十六號

膠濟鐵路管理局招標承辦材料廣告

本局現奉鐵道部批准標購左列材料如願投標者可至本局材料課領取標單遵照該單背面所印詳細章程於限期內到左列所規定開標日期下午三時以前送到本局是項標單當眾開標過期標函概作無效特此廣告

標字第二三四號　材料名稱　紅曲柳　椴木　柞木　紅松　開標日期　六月廿六日

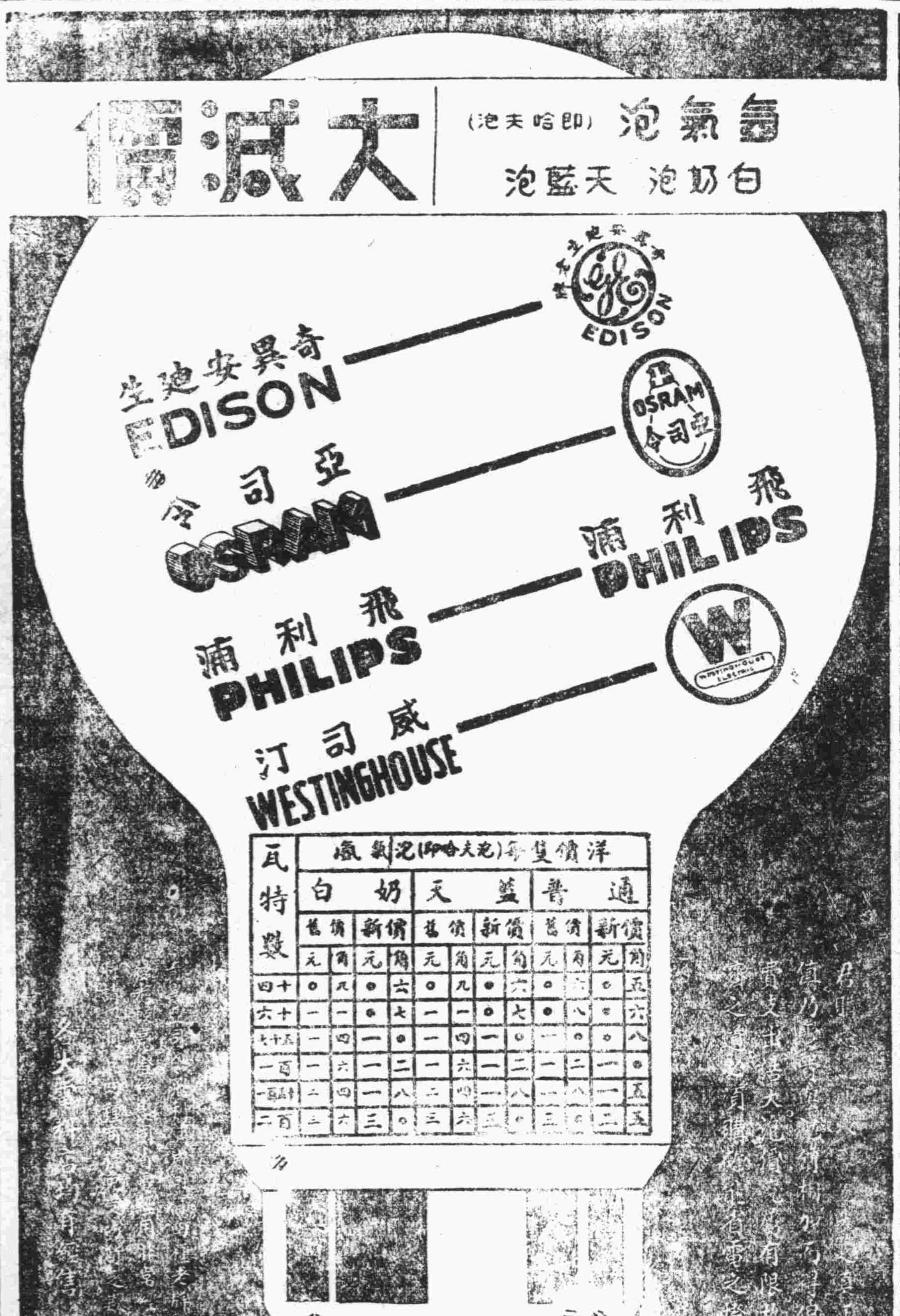

洋價復舊　鎢氣泡（即哈夫泡）

瓦特數	白奶 舊價 元	白奶 舊價 角	白奶 新價 元	白奶 新價 角	天藍 舊價 元	天藍 舊價 角	天藍 新價 元	天藍 新價 角	普通 舊價 元	普通 舊價 角	普通 新價 元	普通 新價 角
四十	〇	九	〇	六	〇	九	〇	六	〇	六	〇	五
六十	一	一	〇	七	一	一	〇	七	〇	八	〇	六
七十五	一	四	一	〇	一	四	一	〇	一	〇	〇	八
一百	一	六	一	二	一	六	一	二	一	二	一	〇
一百五十	二	四	一	八	二	四	一	八	一	八	一	五
二百	三	六	三	〇	三	六	三	〇	三	〇	二	五

道濟汽車之價值高過以前

道濟運貨汽車在世界各城市已得到領袖之名譽對於式樣與滑潤之工做機器之馬力頗能迎合顧主之需求依道濟價值論定顧主用最低之代價購得此車其效力能得到減輕担負修理與消耗費之實際對於此車工做頗能得到滿意

美商公懋洋行謹啓

總行—天津法租界二號路—電話…三〇三一二八 三五六

分行—北平，哈爾濱，天津，大連 青島，濟南，太源，長春

駐青辦事處：中山路十一號　電話：二四二六

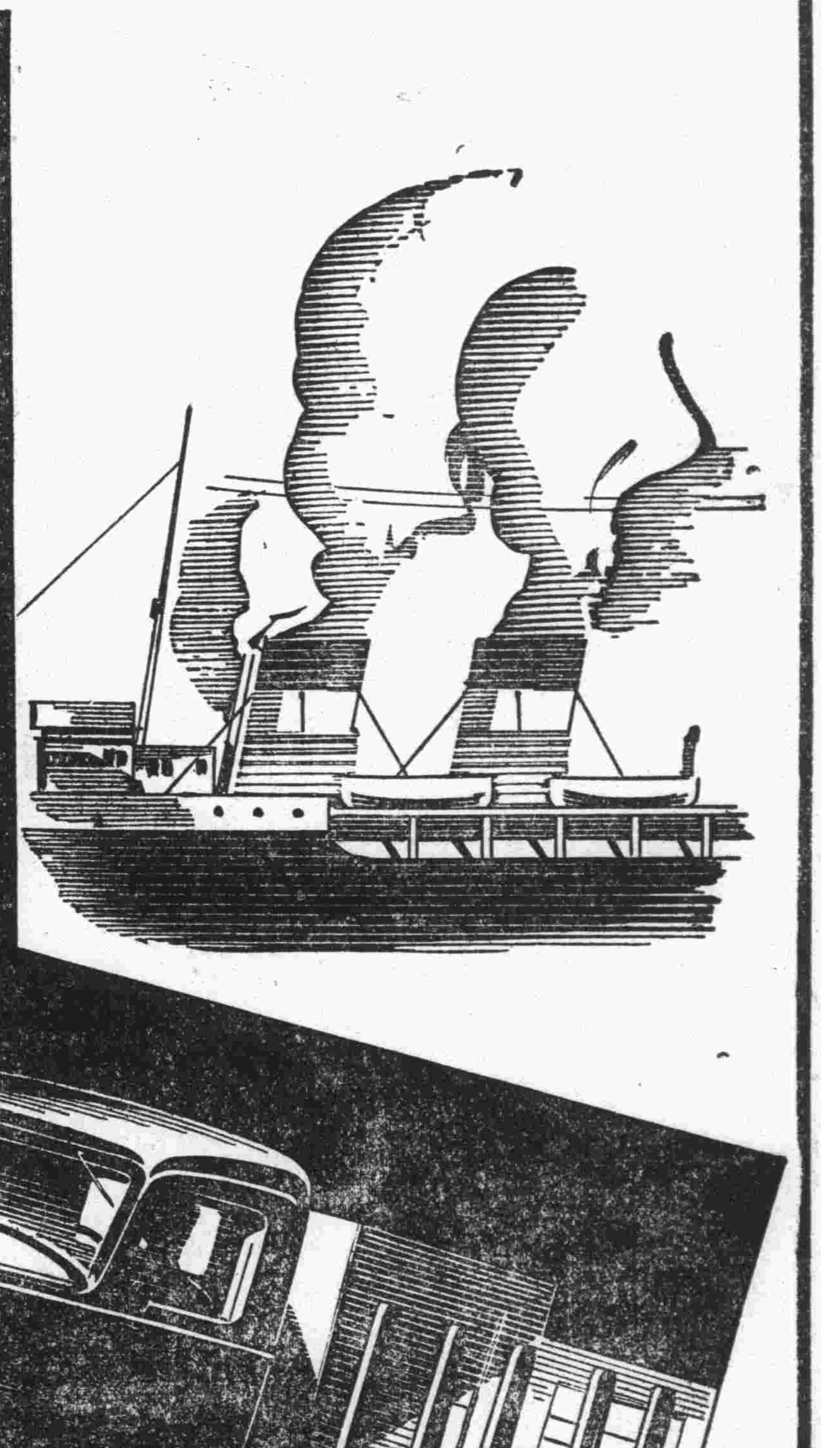

鳴謝名醫 張永濤

鄙人身患偏墜疝氣二十餘年歷求中西名醫治療多年未見分毫效驗幸閱各報得悉張君為醫師之聖手經驗豐富研究有素學貫中西鄙人特請張君查驗體格當蒙明說病理必須服藥二月注射藥針五打迄今服藥月餘注射藥針四打多年病苦已經掃除樂處增進鄙人身受張君再造之德特登時正二報以表謝忱以便各界男女患病同胞早得[illegible]往間診脫除苦海共入樂境張君由北洋醫科大學畢業[illegible]國醫學研究會會員曆充南北醫院院長二十餘年研究內外產婦小兒花柳皮膚眼牙耳鼻咽喉割剖等科二十餘載內外各科均可限日痊癒對於五癆七傷男子生殖器女子月信白帶更為專門另有助醫師陳鏞君沈保民君為立豐君皆是手術敏捷為醫界特出人才張君現寓青島天津路新十一號元善里內二層樓上借用電話三一六七門診上午八點下午三點止診金一元一角出診市內四元市外另議貧病不計

受惠人青島桓路台廿二號 梁星益敬謝

半老徐娘譚

公文先生

某先生任某機關文牘，達十餘年之久。對於公文術語，記得爛而且熟。習慣既成，即一言一語，亦不離公文老套，人皆稱之爲「公文先生」，先生亦以此自居焉。

先生每逢新年，必自書春聯。其文曰：「合亟令仰辭舊歲，等因奉此過新年。」又一聯曰：「照得事多拂意，未便懷我舊事；竊查年頭不好，礙難過此新年。」

一日，先生之妻痛毆其子。先生曰：「竊查老夫僅此一子，該妻竟時加打罵，殊屬不合。吾子年幼無知，縱有非法情事，不無可原；乃該妻不行呈報前來，遽予拳脚交加，尤屬不當！」

先生忙於作書，妻請其進餐，先生不悅曰：「暫緩」。妻催之者再，先生怒曰：「老夫因事過忙，業經辭退晉餐在案；該妻勿再瀆請，致干未便！」

先生之子索銅元五枚買食物，先生拒之曰：「礙難照准」。子哭，甚慘，先生乃以銅元一枚與之，曰：「姑念孩子哭不忍聞，情有可原，着發給銅元一枚，以示體卹；所請銅元五枚一節，應勿庸議。」

有客來訪，先生曰：「貴客駕臨敝舍，不無事由。」客謂：「無事，純爲拜訪先生。」「先生呼子曰：「着即備茶一壺，以便候客，不得遲誤。」客笑曰：「先生公文術語，何其熟耶？」先生曰：「謬承獎譽，殊深愧惶。所稱公文熟習一節，自問尚屬可行。」

先生接到同事丁父憂之訃文，乃執筆而批之曰：「訃文悉。查該不孝等既知罪孽深重，何不早自殞滅？今竟禍延先考，不無忤逆之譏。據稱該死者壽終正寢，該不孝等親視含殮，究竟是否屬實？迄未呈請驗明。本應嚴予申斥，以警效尤；姑念該不孝等呼天搶地，情尚可原。所稱於某月某日舉葬一節，着即准予備案。此批。訃文存。」

鄉下佬逛青島

老枚

（廿四）

（三）下了火車

三境跟在七木匠身後，小道士抱着小五一，大金領着小馬，劉剝皮手裏攜着些帶來的東西，紛紛擾擾的下了車。劉剝皮的夥計隋一明，也在站外面等着迎候，大家出了站，劉剝皮便把東西交給夥計，打算安步當車，省下五角大洋。洋車夫一窩蜂的上來攔買賣，劉剝皮一馬當先，口裏連說：『不要！不要！』幸虧劉剝皮勇氣百倍，才衝出洋車夫的重圍。

劉剝皮從一個一文不名的窮小子，變成放印子錢的大老板，手下有這末五七千塊洋錢流通着，使鄉下人眞看他是一尊活財神。這，絕不是無因而至的，他的致富妙訣是：一，算盤打得狠精，所謂錙銖必較。二，放進不放出，向裏進錢滿臉歡笑，向外拿錢，比罵祖曾鄉懊惱。三，祇要你使我的錢，我最少也要剝下你一層皮來。而劉剝皮的綽號之所由來，也就在此。自從他娶了大金以後，又預備陪大金去看老丈人以後；所花的錢是那末多，劉剝皮眞是無時不痛澈心肝肺臟，有時甚至就覺得大金是他一生事業上的禍水。

理智使劉剝皮抑制住感情，他想想過去，想想未來，在火車上的時候，他已經下了決心，不再浪費。他決意忠實的奉行他自己致富理財的三個原則，尤其第一條第二條，更不能模糊。不然縱然能剝盡了人家債戶的皮，也怕不够老婆，丈人，妻姪……等人的揮霍。所以他下了火車，第一就要不坐洋車，先省下五角大洋——換成銅板，媽的！五吊多！

大金一雙改組派的脚，蹣跚的老是走不動。吳三境走在馬路上，看見馬路是這樣的平坦清潔，恨不躺在馬路上打一個鯉魚翻身的滾。小馬小五一兩個小東西，東望望，西瞧瞧，滿臉是驚異和歡娛。

仕之子必爲仕窮者之子終須窮

曹劍柔

所謂「仕」者，乃坐官之謂也；仕之子必爲仕，就是說：「坐官人的兒子，後來必坐官，」我說這些話，或者你這樣非難我吧。——「寒門出秀士，草野出公卿，窮無根，富無苗。」嗳！朋友，你的見解有點錯誤，聽我將這個「仕之子必爲仕的原故，」解釋給你聽聽。

搖頭已畢，於是擺腦而言曰：「且夫當今之世，非昔之世也，乃重財而輕才之世也，故罔論作何事，必曰，大學畢業否？有留洋之文憑否？所謂大學，非居官之子，不得而入之也。蓋因其公費繁，學費重。窮人之子，何敢望其項背？高官之子，有大錢，有大才，入大學，讀大書，大學畢業，能作大事，故能發大財，娶大妻，生大子，而後令之入大學。此而大大相承緒，…………如此而大學畢業……而其不爲大官者，鮮矣哉！！」

君之言，敬聞命矣，不敢敢問：「窮人之子何爲必窮也。」

余於是重坐杏壇，曰：「小子坐，吾語汝，「窮者無錢之謂也。無錢則爲窮，窮則不富，富則不窮，故窮則無錢矣，窮人之子無錢，則不能入大學，不能大學畢業，得大學文憑，自然不能作大官發大財，故必終窮。」理曰：（理者非周禮，非大小戴禮……乃曹子剛所作之理學新釋）仕之子終必爲仕，窮人之子終必受窮，此蓋有至理在焉。」

長篇創作　三姨太太

保留版權　（九十四）　徐寒梅著

九　誰也不願意做人家的姨太太

「花！」

「是你的肥妹吗？」

「不，也是人家賒了我媽的錢押在我家的。」

「我看她和你倒挺親熱哪！」

「在我們姐妹淘裏，還是她比較好一些，無論是學識，是容貌，都能夠使得人愛憐與敬佩，絕不像美秀那樣不識時務，一味的戇直無膚。」黛玉認眞地說着：「我說……」她說到這裏便停住了。

「你說什麼？」單胖子躁急地問她：「你說嘛！」

黛玉儘管掃視着房間裏的人，臉龐上透露出緬靦怯羞的神情，把雙頰漲得菲紅，說不出一句話來。

「沒有關係，你儘管說。」

閒閒寫來

（續）　子不我思

可是六月一日，也是一張四版上登出『該會』的『來函』：『……查敝會將舉行德國大詩人希勒（Schirrl）一百七十五年紀念展覽，並非『希特勒』……』

彌陀佛！這眞眞是，眞眞………

話再回到貝多芬吧；貝多芬到底是個聾子不是？那只有查辭源。但辭源上又沒有！幸虧出了續編，因而查辭源續編。可好了！他來了！天天天！噫！辭源續編西三三頁，有如此一則：

貝多芬Beethoven德國波昂Bonn府人。爲十九世紀之最著名之器樂作曲家。所作九套大樂Symphonie及鋼琴大曲Klavier-Sonaten可傳諸萬世。永久有模範作曲家及樂聖之稱。又爲主音音樂之代表者。（一七七〇——一八二七）

當年魯迅先生在廣東過黃花節，爲關于七十二烈士的事會查辭源，查了之後，『一無所得』，就說『輕描淡寫，和我知道的差不多』。如今，我與魯迅先生有同感焉了！而且尤妙的是『鋼琴大曲』！看『辭源續編的說例』，是校對上費過很多工夫的，然而來了個『鋼』，也許到二十年後再出辭源續續編時就變作『鐵琴大曲』了吧？哀哉！一個音樂家的聽見聽不見是更被忽略了！嗚呼！

你或者以爲我對辭源這類寶書說了不敬的話是不大對的吧？可巧我又就義書懶洋洋地一翻，才知『鋼琴大曲』『錯到』『銅』上去不過是小焉者耳，在未一九頁有一條：

粉頭　戲劇淨角大花面之一種。如三國戲之曹操，司馬懿。四進士之顧讀。開山府之嚴嵩等。皆用粉塗面以表示奸佞。謂之粉頭。

假如粉頭的解釋只如此，你不用讀別的書，看家喻戶曉的水滸，你就得悶得三天不吃飯！因爲上面的所謂粉頭，像是賣藝的近於妓女的一流人物，那看成曹操想到華容道，那就一定讀不通而發生水滸是天書之嘆！

寓廬之對面樓上有二少奶奶其人者，目秀而眉清，粉臉而油頭。兩片嘴唇如剛吃了死孩子，紅得赤化了。臉的全面積的四分之一，然而，故有道之士也，一日，我登樓偶執教：『敢問耳朵之聽見與否與耳朵主人之成就有無關係？』余日。

『師曠之所以爲師曠也，有耳朵也，設其耳朵無作用，聽而不聞，師曠不得爲師曠矣！此古典。君不知，試與君言國年間事，有語絲之在北京出版也，有徐志摩先生的耳朵，爲題而作文章者，蓋徐氏能聽於無聲也。故徐氏爲詩哲爲文學家。君知之乎？徐氏早乘飛機而死矣！死不足惜，所惜者，連那一付天才的耳朵也帶走了！哈哈！痛哉！嘻嘻！悲哉！』乃我恐二少奶奶的妙論『將不知伊於胡底』也，乃以貝多芬爲詢。

二少奶奶曰，『貝多芬在中年時耳朵才聽不見了，並非下生就是聾子。』

於是，到此，一天雲霧散！

不知何許人也的仲江好像知道的不少於二少奶奶，他在上面引的一段文章下，說貝多芬一生『大半』過着聽不見的日子。但他爲何不敘明？叫我疑惑他成了『偉大的音樂家』以後感動了上蒼，又叫他耳朵發生起作用來。本來呢是聾也不要緊，要緊的只在先後，即貝多芬在一出世時是否聾子的問題。仲江不但不敘明，而且『奇怪』『奇怪』地故作驚人之筆，叫人疑惑貝多芬是道道地地一個聽不見聾而成爲大音樂家的『怪』物！試靜夜捫心，對起他媽在天之靈了否乎？而尤不可恕者，『小朋友』是拿一般小學生當讀者的，小孩子讀書，是一定不能像我這年逾八十的人這樣多感，多思，然則，誤人子弟矣！語有之曰，『誤人子弟，男盜女娼』！然而，你有多大的神通？八家『奉有警字第六〇號登記證』！你你你—奈他何啊啊?!

稿紙有餘白，宜再來兩句感慨：

嗚呼哀哉！此什末年頭耶？滿天戰雲滿地血，偉人老爺們必欲把幾個餓肚子的人們殺盡，然而死者已矣，姑不論；剩得幾個苟延殘喘的，要點腦中保留着一點，過幾天日子吧！不行！要連這點也給你弄淨了，於是啊阿狗也辦雜誌出刊了！嗚呼！大人胡塗了，還不必傷心，孫連小孩子也辦……何痛哉！?我得哭瞎了我的眼睛！……悲夫!!!

六月三日—四日

咬文嚼字室隨筆

人固然有智有愚，有巧有拙。然亦不能相差過遠，老孔所謂上智與下愚移不者，只能指一部份人說，在全人類中，這種批評，未免有涉武斷。愚者多忠實，而智者則多狡滑，愚者多成就，而智者則多失敗。在這道德淪亡，詐虞橫行的今日，如其讓智者秉執國鈞，毋甯讓愚者來處理朝政。（朝政兩字，似封建化）

易培基，李宗侗，鄭毓秀，劉紀文，這一類的人物，不能不說他們是智之又智了。而且他們對於學術方面，也都有相當的研究，在國內各負有很大的盛名。而鄭毓秀是中國女性留學得博士的第一人，更是聰明絕頂。但是他們所作的事情是怎樣呢？易培基盜竊故宮古物珍寶，得款六千萬，現在有人說，他要到僞滿去作顯貴。李宗侗是李石曾的姪子，在某一案中，得款六百萬。鄭毓秀在上海法院，得款三千萬，一去外國，什麼事也沒有。劉紀文在鐵無關攜洋二百萬以去，現在還在廣東作市長。這一般人大概各都生有愛錢的劣根性，既有大洋在眼前，那能讓他白白的過去，於是這等貪污的事情做出來了。這都是因爲他們過於聰明的緣故，所以才有這等驚天動地的事做出來。假如他們是一個愚人，是一個笨人，他們恐怕連這種貪污的事情，想都不敢想一想，更何來這些貪污的膽量和妙計呢。就是在朝的一般大人先生，假如不是一般聰明人，他們對於這些重大的案子，也必依法以繩，決不肯輕易放過。給中國人丟這樣大的臉，給司法透那樣大的氣！所以我主張，在現在情狀之下的中國，是需要些老實人來辦理國事，那些六精八乘，撒謊刁皮的流氓壞蛋，頂好是一律槍斃，或永遠把他們囚在家裏，不准他出門一步。若從根本上着想，頂好一養下來的時候，就把他按在尿筒裏淹死。

航空家冒險記

（一四）

德國海軍大尉呂嘯G. Plüschow著　鳴琴小樂主人譯述　版權爲本市中山路共和藥房所有

青島戰事軼聞

三　戰爭驚耗與我之布鴿

曙光乍啓，軍令傳來，同伴們齊兮君匆遽持入，余遂應召而往司令部，參預軍機，拜受密命。此日情形，殊令余牢記難忘，嗟嗟。嗟嗟，白雲蒼狗，世事瞬息萬變。不意於都人士方酣歌妙舞，共慶昇平之際，我最高當局忽而叱咤風雲，大地河山從之變色。余等初以爲國際情勢雖然緊張，而當局驚備之令，亦不過故試其端，以示有備無患。及見我地方軍事領袖嚴重氣象，靜聆其緊急訓諭後，始恍然於局勢之惡劣，非復尋常矣。驚備之令立決，支配命令隨下。余乃率同僚屬馳往戰守兵站部等手續備動勞不息。人類之天職，繼往開來，戰爭無窮期。次日我政府正式宣戰之命果然公表，大戰開幕，由是厲實。八月一日我政府宣佈全國總動員之令下。八月二日對俄羅斯宣戰。八月三日對法蘭西宣戰。

鷓鴣菜

世界馳名……嬰孩良友

小兒瘦弱服肥壯，小兒夜啼服安眠，小兒府積服即愈，小兒吐乳服即止，小兒蟲橫服救笑，小兒受嚇服定驚，小兒濕熱服即愈，小兒瀉肚服即愈，小兒便結服即愈，小兒盜汗服即愈，小兒胃呆服即開，小兒痰多服即化，小兒每月服一二次　能保小兒週年平安，

（每包大洋一角每盒四角半）

總行廣州一路宏興大藥房

總經理　青島東平路南首九如里隔壁　至誠藥社

分銷處凡懸有五彩美術鷓鴣菜招牌之藥房商店均售

歡迎分銷，批價公道。

廣東歐家全癬癩皮膚水

專治

各種頑癬，牛皮癬，無名腫毒。紅雲血癬，千層癬，蛇頭纏指。陰陽惡癬，金錢癬，初起大瘡。乾濕疥癩，對門癬，遠年爛肉。皮膚濕毒，魚鱗癬，借傷成毒。毒物咬傷，白髮癬，小孩胎毒。水纍鹹粒，汗癬鬚，爛頭爛脚。痕癢不止，鮮禿餅，油疹脚虱。

絕對除根，藥味馨香，毫無痛苦

△價目▽大瓶五角……中瓶二角四分　小瓶一角二分

廣東歐家全衛生藥精

此衛生藥精，乃搜羅地道補藥，用新法提其精華製煉而成，藥力五百倍，必須加酒或熱水方能服食，不論男女老幼如何虛弱，服之數天，功效立見，若病後欠補，產後失調，少年虧損，老年衰弱，一服即顯功效，且其味香力偉，服食便利，藥量準確，能即晚止夜尿，勝過自浸藥酒，

△價目▽……每瓶只售大洋五角

獨家經理　青島東平路南首　至誠藥社

香港吳榮氏　戒烟甘露

▲藥色淸白　▲毫無毒質

服此露後，即不思吸烟，服此露後，精神照常愉快，服此露，除痰健胃，固腎安臟，服此露戒烟，永不再犯

價目：大瓶二元小瓶一元

總經理處　青島東平路南首　青島至誠藥社

經售處　天津路惠東藥房　震東藥房　中山路長春堂　山西路長春堂　華北市場內，華北商店，四方興隆路，順源湧，

各縣市均有經售如無處購買，請將藥款郵匯總經理處即寄每瓶外加寄費二角　歡迎分銷批價公道

雙妹牌花露水

中國始創　遠近馳名　質料精良　裝璜華麗

雙妹洒頭水

▼香味濃厚▲　▼瓶樣雅緻▲　▼理髮妙品▲　▼仕女咸宜▲

（含笑）（檀香）

雙妹千日香

一滴衣巾　留香千日

雙妹洒頭水

▼超等香料▲　▼新法製造▲　▼摩登仕女▲　▼不可不備▲

（玫瑰）（紫蘭）

雙妹牌生髮油

美麗紙盒　裝璜華貴　保腦潔髮　滌除頭穢

中國廣生行有限公司啓　中山路九十三號

青島總代理　協源盛號　電話三四五四號

中國藥物科學化

根據五千年先醫實驗之歷史　應用二十世紀最新科學的方法

腎氣與青春腺之生理

歐美醫學，昔以腎爲一單純泌尿器官，而不甚重視，時至晚近，內分泌學說等新科學醫理昌明以後，始知腎臟機能之於吾人生命有絕大之重要關係。而中醫則自古認腎爲保藏精氣之器官，由是我國醫藥學之發達進步，可想見也。腎臟之主要機能有四。（一）排泄代謝產物，以增進人體新陳代謝之機能。（二）調節血液滲透壓之平均，刺戟男女青春腺（即生殖腺）之內分泌，以維持人體之生活力與生命之繼續。（三）常保血液中『亞爾加里』Alkalität度之一定數量，以增加血球之滋生，維持人體之健康，亢進性神經之機能。（四）分泌腎『賀爾蒙』Nierenhormone破壞輸入體內之一切毒物，有使之清血排毒，兔疫等是也。

又有所謂副腎者，在腎臟之中部，歐美學者，曾不明其生理的機能，故昔以爲莫明其妙之特殊臟器，至一八五五年，英國大醫篤馬斯愛提遜博士Addison始發見副腎機能之重要，蓋副腎之構成，內充髓質，外包皮質，呈互相殊異之機能。（一）副腎髓質則分泌『阿特列禮林』Adrenalin『賀爾蒙』，能使人强心活血，亢進血壓及胃液之分泌對泌尿器與青春腺，特發揮種種不可思議之妙用，（二）副腎皮質，亦能分泌一種特殊之內分泌『賀爾蒙』液Hormone維持人體之生命，能促進青春腺之機能，保持全體之活力，調節各種內分泌之作用是也。

綜上以觀，腎與男女青春腺有連帶密切之關係，青春腺機能之盛衰，全在乎腎氣之旺否，故我國先醫之治男女性神經衰弱症，必先補腎以培元，此所謂欲治標必先治本之妙法也。

▲青島經理處　神州大藥房　漢成大藥房　新民大藥房　漢美大藥房　金星大藥房　膠東大藥房　惠東大藥房　長春堂藥房

腎氣丸藥理之特徵

腎氣丸係我國醫聖張仲景先生之特選靈方，具有岐黃以來五千年先醫臨床實驗之歷史的根據，其立方之微妙效力之確實，爲古今幾千萬億國人之體驗證明者，故能能正正堂堂公開藥方，（方見金匱玉函經及佛慈出版補腎妙方）歡迎全世界中西醫家之臨床實驗，而不可與現下市上流行之所謂祕方補腎劑及外國成藥等無價值者同日而語，蓋彼外國祕方成藥，我國一般醫師概不採用，因不能以寶貴生命之人體，供給外人祕藥之試驗品也。

腎氣丸係根據我國歷代太醫院世傳古法，並應用最新科學之器械及技術，由八味國產藥物，抽其有效成分而調製者，故絕無樹脂及纖維等無用物質攙雜在內，且量少力多，服用簡便，奏效迅確，較諸舊式炮製者，誠有天壤雲泥之別。

現代新藥之諸腎氣强壯劑中，最盛行者，當以睾丸卵巢等臟器製劑，與植物性鹽基育亨賓Yobimbin等品爲最著。然據醫理學及臨床醫學上之實驗考查，前者容易腐敗，且效力不甚確實，後者則係一種毒藥，如用過其量，則其毒能害人體，而惟腎氣丸則係岐黃以來五千年間實驗於人體，有萬益而無一害之特效聖藥，具有增進副腎及生殖，內分泌刺激素Hormone之作用，使人維持及回復其青春時代腎氣之功用，誠有史以來超越中西之理想的補腎强壯劑也。

連服一瓶，食慾大進，元氣倍加，連服一料，腎氣機能絕對强壯，連服二料，雖老衰無能者，能恢復青春時代之腎氣精力。奉贈補腎祕方三十萬册，函索寄（佛光牌國藥腎氣丸）每瓶（服七天）定價洋二元，每料四瓶（可服一月）洋八元

贈送科學國藥特刊及補腎祕方函索即寄

上海佛慈大藥廠有限公司發行

華北分行天津法租界廾號路良士里十一號

水產週刊

第十八期
通訊處青島市湖南路四十號嘯鶴轉民收

目錄

(一)海水的研究……續
(二)我國漁業受日侵漁……
(三)水產動植物講座(續)
(四)江蘇省立漁業試驗場
(五)魚的棲息所……續
(六)編餘……

徵稿簡約

(一)本刊歡迎關於水產調查改進，新聞評論，建議之各種稿件。
(二)來稿登載與否概不退還。
(三)編者有刪改權，如有不願修改者，請於稿末聲明。
(四)來稿如係翻譯，請將原本一併賜寄，如不便賜寄時，請將書名，著作者，出版書舖詳細註明。
(五)來稿體以語體爲佳。

海水的研究(續)

李毅之

第二節　海水裏的鹽量—定量分析的結果

(一)鹽分的數量

海水裏所含各種鹽分的比率既已明瞭，則就此鹽分的比率以求鹽分的數量當非難事。海水的面積吾人就計算所得的爲三萬六千一百二十八萬方里，其深度平均爲三千六百八十一公尺，以此相乘則可得十三萬三千萬立方公里的容積，但海水因積壓而生出的平均密度爲一·〇四，即其平均比重在加壓力之下爲一，〇四。那麼便可概算得海水的總重量爲138×10^{16}噸。依上述分析的結果知道海水一公升中所含的鹽分爲三十五克，即海水中的平均鹽分爲千分之三十五，從此可得到全海洋海水所溶解的鹽分當有$4,84\times10^{16}$噸。

海水中主要鹽類的平均比重爲二，二二，依此數值，於海水蒸發淨盡後，可得$\frac{4,84}{2,22}\times10^{16}$立方公尺，即若將全海蒸發乾涸後，其中各種鹽類的沉澱當有二一，八〇〇，〇〇〇立方公里的體積。假設以此巨大體積的鹽類均勻散布在全海洋底面三六一，二八〇，〇〇〇方公里之上，當有六十公尺厚的沉積，其中化鈉(即食鹽)占四七，五公尺，化鎂占五，八公尺，硫酸鎂占三，九公尺，硫酸鈣占二，二公尺。

右述鹽分體積爲量之大，實足令人可驚！倘用此以堆造大陸，則其所造成的容積恰與歐洲大陸的三倍相當。比較阿飛利加猶有餘。擬諸南北美洲尚不足，方之亞細亞洲則適得其半，那容積的大小可想見了。又倘用此鹽分以填塞副洋，則圖歐，亞，澳，美諸洲地中海總積二一，七〇〇，〇〇〇立方公里的全部，幾乎完全夠平。(未完待續)

我國漁業受日侵漁損失至鉅　每年漏卮一萬萬三千餘元

政府已擬定治標方策

我國漁業迭受日本漁輪之侵略，及海盜猖獗，漁棍剝削，漁村經濟，已瀕破產，茲據當局派員調查所得，日本侵華漁輪，在我東海黃海渤海侵漁者竟達一千三百艘之多。每年直接所受之損失，約值一千三百五十餘萬元，間接損失尚數倍於斯，統計每年漁業之漏卮，多至一萬萬三千餘元，其損失之大，實大足影響國計民生，

日輪侵漁狀況，關於日本之侵漁我國，始於二十年前，現時日本漁輪之數，共有四千餘艘，計日本漁輪拖網七十艘，總額一八·三三一噸九八·每艘有二百六十噸左右，手操網漁船三千七百八十三艘，政府漁業試驗船四十三艘，鰹鮪漁船十五艘，捕鯨船五艘，蟹工船二十五艘·冷藏船十五艘·其他船十艘，此種漁船，除蟹工船鰹鮪漁船之全部及一部份手操網船漁船拖網輪等，在白令海及俄屬次克海日本海從事漁撈外，其他大多數均入我東海渤海南海東京灣之領海內，經營侵漁，由此可知日本侵漁中國之危機，既遠且大，況日人利用在我沿海捕獲之漁類，以廉價傾銷，擾亂我國水產市場，此種經濟侵略，若不設法制止，則其日後將更形擴大。

防衞治標方策，政府對於保護漁業及防止日人侵略計劃，曾擬有方策，爲(一)加派巡艦保護漁業，最近實部向德訂購護漁艦七艘，即爲保護沿海漁業之故(二)制止日本漁輪入口·按照國際公法·甲國漁船侵入乙國領海捕魚，爲國際公法所不許，應運用國際公法，屬行領海及三海里及十二海里爲緝私範圍之海權規定，制止日本之漁輪進口，以杜絕其侵略根據，但此點恐一時不易辦到，(三)征收日魚傾銷稅。

根本振興漁業，至上列方法，雖屬妥善，但究非根本之計，最要之圖，厥爲如何振興漁業，使我國漁民有組織自衛及改良發展之能力，然後方克抵制劣貨·根本挽回利權，當局對於振興漁業之方策，確定(甲)漁民方面者，(一)指導漁民組織漁會·以求團結，(二)提倡漁民識字運動，促進智識，(三)組織漁業合作社，避免商人牟利，(四)成立漁民自衞團，防禦海盜，(乙)經營方面者，(一)設國立水產試驗場·(二)興辦新式漁業公司，(三)設立水產專門學校，(四)獎勵遠洋漁業，(五)設立漁業銀行，(六)成立漁市場，(七)實行漁業統制。

江蘇省立漁業試驗場　籌設養殖場即將就緒

上海訊蘇市大南門江蘇省漁業試驗場，爲發展業務，從事實際救濟漁業計，曾特擬具計劃，呈請蘇省府撥款籌設養殖場，爲便於着手起見，與吳錫畜植場合作辦理，自經漁業試驗場迭次派員晉省，向當局請求，並與吳錫畜植場接洽，從事籌備以來，業經吳錫畜植場表示極願合作，故原則已然決定，各項合作辦法亦大致就緒，茲蘇省政府亦已准撥款萬元，充作基金，該場一俟領到此款，即可實行開辦云。

魚的棲息所(續)

張嘉文

以前所述大多就着底性魚類而言，至於海中上層魚類則對於水溫及比重的關係，十分銳敏，據學者的調查，知秋刀魚非在水溫降至攝氏十七度半內外，無論季節怎樣，斷難漁獲此魚；又像魚的棲息水温是十七度半至二十九度內外，其中最適當溫度是二十至二十七度，若海水的溫度有相差的時候，則此魚即遷移其棲息場所。今將所知的迴游魚類與海水水溫的關係列表表示如下：

魚類	棲息水溫範圍	最適水溫範圍
鰹	一七，四至二九，〇	二〇至二九，〇
鰤	一四，〇至一九，二	一四至一九，二
鯖	一〇，〇至二〇，〇	一二至一八，二
鯖	二，〇至二五，〇	一三至二〇，二
秋刀魚	一一，〇至二一，〇	一三至一九，二
黑鯛	七，一至二一，三	九，八至二〇
鰛	八，五至二五，〇	十二至二一，〇
鮪	一五，〇至二七，〇	十七·五至二七

由此觀之足見各魚所棲息區域的水溫，全有一定，所以漁業上選擇漁場，也常以水溫爲標準之一，我國無知漁夫，往往以海水含在口中，或以手伸入水中，憑其經驗，以試溫度高低而判斷漁場良否，及漁況的善惡，水溫關係魚類的分布，由此可見。魚類的季節迴游，也就是因爲移至適溫區域，我國東北都是大陸邊緣線的海區，水溫相差很大。冬季嚴寒時，例如渤海二月中水溫降至零度以下，沿岸海水完全結冰，反之夏季則溫度很高，八月中水溫達二十五至二十六，五月中水溫約十度前後，然鯛黃花魚帶魚等移動較大的魚類，在水溫低下時即向南方溫暖海區移動，這時幾乎沒有這種魚類的蹤跡，然自晚春至初夏時，又多數魚類突然集罩於北方沿海，爲中國北部魚類分布上的重要特性亦爲水溫的關係。(未完)

水產動植物講座(續)

佛心

龜類

習性：六七月間交尾，約經二週後，至水邊選擇泥砂乾燥處，以前肢支體，後肢用力掘徑一八，二—一二，二厘，深一二，一—一五，二厘漏斗狀之穴，於其中產卵，產畢即以泥沙填平，每年產卵二三次，每次產卵二三十個，皆呈純圓形，徑一，八—二，一厘，重三，八克，藉地溫自然孵化，孵化後二三日，即離穴入水，此時甲長二，七厘，重三，八克左右，成長極遲緩；一年後甲長三厘，重六克，二年甲長八，五厘，重九三，八克；三年甲長一二，一厘，重二二五克；四年甲長一六，七厘，重四五〇克；五年後甲長一七，八厘，重七五〇克左右，五六年後始得成熟。

利用：龜肉味頗美，富於營養，爲有名滋養品之一，可供四季食用，尤以夏季爲最多，且體豐肉肥，食之最美。龜之鮮肉成分，百分中含蛋白質一九，三八，脂肪〇，五六，水分七九，一九，灰分〇，八七，故龜肉又宜於作羹。又其血液有補血之效。故患貧血病者及病後身體衰弱者，食之甚宜。(未完)

編餘

水產養殖概論作者，因近日工作易常忙碌，無暇續稿，一俟作者工作稍減，即當繼續編稿　謹請讀者原諒。

英宸醫院廣告

醫師王英宸前在濟甯南滿醫科大學院服務已將十載現已回青在明水路自組英宸醫院設備一二三等病室房間潔雅看護週到病費藥資期內一概減半撙定六月十日先行應診六月十七日正式開幕特此預告

專門科目　內科小兒皮膚花柳科外科耳鼻咽喉科
診察時間　自午前八時至午後六時急症隨到隨診
收費簡章　病室自二元至八元服藥飯費在內　出診市內五元市外酌加夜間加倍

院址一分區明水路三號

東方村飯莊啓事

地址常州路龍口路轉角　電話五〇四一

本飯莊開設以來久爲社會士女所贊譽現在設備力求新穎並以重資新聘廚師担任烹調茲將本飯莊之優點開列於下地位幽雅空氣澄新水色山光風景宜人山珍海饈應有盡有凡由市內赴浴場馬場或遊炮台遊公園者皆爲必經之地就此體息隨意便酌或開盛筵以享佳賓酒肉適口景象悅目有蓬瀛仙境之稚兼城市煩囂之氣倘蒙惠顧無任歡迎

殺菌消毒　去濕止癢

TRADE MARK CTC
CURING ANTISEPTIC POWDER

可靈衛生消毒粉

此粉去溼止癢殺菌消毒主治婦女赤白帶下脚氣汗臭創傷熱痱諸症凡脚溼汗臭創傷熱痱用此粉乾擦或化水洗滌能止汗消婦女赤白帶下除陰部發炎用此粉一茶匙溶水一磅洗滌即日可愈平時常用可保持清潔且免傳染病誠爲衛生要品也

◀可靈公司製▶

藥房

維諾氏心胃氣疼藥

心　胃　疼

功能止痛消滯專治鬱怒傷氣胸膈阻塞肝胃心氣痛及一切虫痛氣悶積食食後胃腸絞痛等症無論老年新得一付立愈二付除根

患痔疾者注意!!

本人研究肛門症數年於茲曾發見一種堪稱理想的完全痔疾療法與常用之手術注射等法迥乎不同其療法去則僅用本人創製之各種藥劑就痔疾之種類分別治療之其間經治者不下數百人咸能根治莫不稱許本人受之嘉不諱躊躇爲茲與手術療法試一比較之其優劣自見；
一，無如手術時難忍之痛疼
一，無如手術時蒙藥灌瀉致體弱者不能堪
二，無如手術時禁食以致營養不足
一，無如手術時停便以致引起自身中毒之現象
一，無如手術時不能入浴致礙衛生
一，無手術療法須入院留醫皆可通院治療故對於職業無中輟之必要
一，手術療法不易根治因痔核潛伏之部分不顯之結締組織俗稱根者手術倘遺之極微勢必復犯但本人之療法則異是對於痔核能使之脫落故永不再犯
入針狀之藥劑波及痔核溫和融解
患脫肛之症本人之藥劑無手術時之痛苦
但本人之藥劑無此等顧慮
二日間能與肛門相弛緩之法
人敢言決無此相四之法也

專治以下各症
痔核(外痔)　痔瘻(內痔)　脫肛
裂創(血痔)　肛門腫瘍　肛門周炎　直腸炎　直腸脫
用痊後交款可也
爲免除患者猶豫起見凡有相當舖保者一切費

醫學士安大洲
地址　肥城路膠澳旅社
時間　上午九時至十二時下午三時至六時
另有詳細說明書承索即奉

中山路十二號庚(和記汽車行對面)

東方貿易公司

大減價

△機會難逢—幸勿錯過▽

網球拍每把兩元
網球每個八角五
乒乓拍每對四角五
運動褲每條四角五
啞鈴每對兩元
天津皮底藍球鞋每雙兩元五
全毛游泳衣每件八元
長筒運動襪每雙三角五
美術鐵畫每枚三角五

最上府綢襯衫每件兩元二角五
西服袖扣每付一角五
新式領帶每條六角五
女高筒絲襪每雙一元五
香水照價七五扣
俄國香皂每枚二角二
大華牙膏每包二角四
粉盒每個兩角五
繡花手帕每條四分

△如蒙參觀—無任歡迎▽

膠海關監督稅務司公署布告　第七四五號

爲布告事現奉　政府電令內開中華民國海關出口稅則之稅率茲經分別修正如下

稅則號列	貨名	單位	現行稅則國幣銀元
	蛋及蛋製品		
	(甲)乾蛋白，乾蛋黃，黃白不分之乾蛋	從價	5%
	(乙)冰溼蛋白，冰溼蛋黃，黃白不分之冰溼蛋蜜製蛋品不在內)	同上	5%
	(丙)鮮蛋(鮮凍蛋在內)	同上	5%
	(丁)皮蛋，鹹蛋	千	1.00
27	未列名生皮，熟皮，及熟皮製品		
	(甲)熟皮製品	從價	5%
	(乙)其他	同上	7½%
38	碎蝦米	同上	5%
39	未列名魚介海產品		
	(甲)鮮魚(冰凍魚在內)		免稅
	(乙)其他	從價	5%
41	蠶豆	百公斤	0.23
42	綠荳	同上	0.38
43	赤荳	同上	0.33
44	豌荳及未列名荳	同上	0.23
47	雜糧麥粉		
	(甲)麥粉(麥屑在內)		免稅
	(乙)未列名雜糧粉	同上	
68	未列名果品		
	(乙)蘋果	百公斤	0.40
	(丙)梨	同上	0.40
	(丁)柿	同上	0.35
	(戊)柿餅	同上	0.75
	(己)其他	從價	5%
93	棉子油	百公斤	0.48
94	花生油(生油)	同上	0.48
95	蔴子油	同上	0.48
96	胡蔴子油	百公斤	0.48
97	蘇子油	同上	0.48
98	菜油	同上	0.48
99	芝蔴油	同上	0.48
100	茶油	同上	0.48
102	未列名植物油	從價	5%
105	花生		
	(甲)帶殼花生	百公斤	0.24
	(乙)花生仁(去皮花生仁在內)	同上	0.30
115	芝蔴(去殼之蔴不在內)	同上	0.55
117	酒及藥酒		免稅
119	赤糖，青糖		同上
120	白糖，車白糖		同上
121	冰糖		同上
132	菸葉	百公斤	3.00
133	菸絲	同上	3.50
145	未列名植物產品		
	(甲)橡皮，樹膠及其製品		免稅
	(乙)其他	從價	7½%
148	未列名竹製品		免稅
156	未列名籐製品		同上
163	未列名木製品		同上
164	上等紙，每公斤值過國幣三十一元		同上
165	次等紙，每公斤值過國幣十五元五角不過三十一元		同上
166	下等紙，每公斤值國幣十五元五角或以下		同上
168	黃板紙		同上
169	未列名紙		同上
176	山羊毛	從價	5%
187	駱駝毛	同上	5%
188	山羊絨毛	同上	5%
189	綿羊毛	同上	5%
191	繩，索		免稅
198	苧麻紗，線		同上
202	粗夏布(每公分經線不過十六線)		同上
203	細夏布(每公分經線過十六線)		免稅
211	毛地毯(毛棉毯及地毯在內)		同上
212	衣服及衣着零件(靴鞋在內)		
	(丙)棉製		免稅
	(丁)其他		同上
216	黃銅及其製品		
	(甲)鈕扣		同上
	(戊)黃銅器		同上
220	鋼鐵及其製品		
	(甲)條，箍，片等		免稅
	(乙)釘		同上
	(丙)生鐵，鐵磚，舊廢鋼鐵	從價	7½%
	(丁)絲		免稅
	(戊)其他		同上
223	錫及其製品		
	(丙)錫器		同上
225	未列名金屬及金屬製品		
	(甲)製品		免稅
	(乙)其他	從價	7½%
226	料手鐲		免稅
227	染色或無色料珠		同上
228	玻璃片		同上
229	未列名玻璃器及料器		免稅
233	磁器，瓦器，[illegible]器		同上
234	搪磁器及景泰藍器		同上
249	[illegible]珠	從價	5%
253	未列名印刷品		免稅
259	扇		同上
260	爆竹焰火		同上
263	象牙器，骨器，角器等		同上
268	蓆		同上
269	地蓆		同上

上開號列著自本月二十一日起實行仰即遵照辦理等因奉此自應遵辦合行布告仰各商人等一體週知特此布告

中華民國二十三年六月十九日　監督黃思彥　稅務司柏德立

倉庫　避暑房　招租

茲有倉庫一所座落大港商河路地點衝要交通便易又避暑房二處附帶傢具座落湛山風景極佳欲租倉庫或避暑房者請至敝公司接洽可也

本公司尙有洋式樓房地產匯泉售價格外公道

美商中華平安公司啓　湖南路廿七號甲　電話五〇六二號

王春田　劉玉亭　啓事

鄙人等所任聯華火油公司經理等職務業經自行聲明解職以後永與該公司完全脫離一切關係

賽馬通告　第十一號

(一)盲童學校慈善賽定於六月二十三日(禮拜六)舉行
(二)本會第八期常賽定於六月二十四日(禮拜日)舉行每天賽十二次由午後一時開始搖彩通票自第一號起至三百號止可來會預先定購二十三日每號售銀十二元二十四日每號售銀十三元

◆特別啓事◆

(甲)一，馬塲普通門票每天每張三角·二，特別看台票每天每張五角，三，會員席特別票每天每張一元
(乙)每逢星期日第九次之搖彩票自第三百零一號起按期寄託市內中山路景昌號及青元商行代銷每張一元門票在內(注意該次之彩銀特多)
(丙)二元搖彩票定於六月二十四日星期日開彩門票在內(暫定每月最後之一星期日第九次之搖彩票改售二元計一月一次)
(丁)黃色雞心形特別來賓券從六月一日取銷
(戊)位置座票自本年六月十六日起每張改售五元

青島萬國體育會謹啓　會址中山路曲阜路角　電話三八〇二號

一九三四年新出品之
紅三星啤酒
超等國貨　芬芳適口
地址河南路四號
總經理莊信記號
電話五四五六號

永春大藥房遷移啓事

本藥房由濟南路遷移於博山路二十六號照常營業特此奉告
兒科醫士李荆山
中醫士李子豐
本藥房主人王際卿醫士啓

介紹名醫

常美村先生瑯琊人擅精歧黃畢業濟南博歷遊南北各埠懸壺問世垂三十餘年對於內外科婦人科花柳科經驗均極宏富凡遇疑難重症一經診察無不應手奏效而於婦人一科尤爲精審茲以倦遊來歸青島人士爭相延聘往往一帖而投沉疴立起洵爲近今之扁華醫中之聖手同人等挽留在青小住俾患病者有所問津爲並酌訂診例如左
◉診例◉上午門診一元　下午出診兩元　車資在外　急診隨請隨到夜出診加倍路遠面議貧者酌予免費
寓本市大沽路三義樓樓上二十一號

介紹　馬芸青　王仲言　李蔭初　張露田　楊琳生　尹樸齋　李慶軒　王紀蒲　劉梅坡　狄石樵　曹翔甫　魏軍臣　馬克武　呂日生　楊可僧　吉梅五　陳紀雲　王任之　呂子蔚

康樂女醫院廣告

本院（內科 外科 婦科 產科 小兒科 眼科 耳鼻咽喉科 皮膚花柳科）
專治（注射 各種藥針）
診症（每日下午二時至六時）
時間（星期上午九至十二時下午停診）（急症及接生隨請隨到）
本院備有上等養病房數間最適生產及養病之用住院者請臨院接洽爲荷
地址中山路一七一號
電話 日間三三四二一號 夜間四一四七號
院長女醫學士高欣榮謹白

青島強初醫院廣告

敝醫院開幕以來對於醫療器械之設備病室之清潔看護之訓練無時不力求完善故凡患者之便利近自裝置X光線人工太陽燈透熱電機及其他電療器具應有盡有並用新法戒除鴉片嗎啡等症限期出根毫無痛苦歡迎各機關工廠商號訂立長年合同優待收費茲將診療科目等項列後

△診療科目▽ 外科 內科 皮膚花柳科 眼科 耳鼻咽喉科 婦科 產科 小兒科
△治療時間▽ 每日上午八時至十二時下午二時至六時星期日下午停診急症不在此限隨請隨到
△收費簡章▽ 病室共分四等每日由二元五角至八元服藥飯食在內出診市內五元市外酌加夜間加倍掛號費初診一元復診免收
△例日醫證▽ 預防白喉猩紅熱注射藥針掛號免費

院長 薛健 副院長 鄭少俠 醫師 魏成志 調劑師 牟介信
院址 湖北路二十八號 電話 三六六〇 五〇〇四號

海濱醫院特別廣告

敝醫院位於海濱脫離市塵環境優越病室整潔極合患者療養近更特別擴張產科病院副院長女醫學士專門接生兼治婦女各種疾病隨時講授婦嬰保健常識本院院長積多年之經驗特用最新方法戒除烟癮毫無痛苦根治梅毒淋病砂眼廉價注射各種藥針欣迎機關工廠商號訂立常年合同減半收費茲將診療科目時間列後

（治療科目） 內科 眼科 外科 小兒科 產科 耳鼻咽喉科 婦科 皮膚花柳科
（門診時間） 每日上午八時至十二時下午二時至六時星期日下午施診貧民 急症不在此限隨請隨到隨診
（收費簡章） 病室分三等每日由二元五角至八元服藥及飯費均在內 出診市內五元市外及深夜酌加掛號費門診時間免收
產院（專備孕婦住院生產並任指導孕婦衛生方法及嬰兒保健事宜印有詳細產科簡章及各種婦嬰衛生須知函索即寄）

院長吳龍騰 副院長女醫學士曲瑞謐
院址 中山路南頭一百七十號 電話 五三三六三號

淋病一盒藥

沈少山監製

專治急慢性淋 多年久治不愈老白濁
五淋白濁唯一特效救星

▲說明▼這是華北久著盛名治淋的惟一聖藥不是專以廣告宣傳胡吹亂謗欺騙患者流此藥是從多年實地經驗得到的最效果愈淋速遠朕壓倒市上一般普通假油劣劑

▲主治▼尿道炎灼小便短促黃白粘質稠糊淋口腫痛老而龍鍾綿不斷淋後受寒傷腰疝氣此藥殺菌清熱止痛七天之內完全斷根

功效遠勝注射 內服淋藥

特製金屬盒盒上印紅黑二色之字以防偽冒購者須認清

真正 一盒藥 盒樣

定價 小盒兩元 大盒四元

麝香化血丹

乃是婦女救星神奇效驗名各省此丹專治婦女經閉不通三五個月不見紅喜血塊面黃肌瘦嘔吐噁心腰腹脹肚大成形鬼胎胎病子死腹中不下婦女乾血癆疾癆病只用一付立下每盒三服百病化爲血水保險元氣不傷破血化瘀孕婦忌服每付二元加料四元

少山氏 乾坤化癥膏

不必行針吃藥腹中痞塊立消此膏力能攻堅化塊降瘀血生新血破癥結化積聚專化婦女食塊氣塊寒塊化結腹滿白帶氣瘕乾癆七癥八瘕經閉痞塊貼此膏由堅而軟由軟化消百不失一定價小貼三元中貼五元

總發行 天津久春藥房 總路日租界橋立街
青島分銷處 黃島路十六號 大和 金春街路十二號

神內醫院

主治科目 內科 小兒科 皮膚花柳科 門診 午前八時至十二時 外診 下午隨時 X光線科
院長 神內正範
院址 青島德平路十號 電話 四七五七號

敝院自開幕以來頗蒙各界歡迎對於中外患者之醫治無不盡心盡力治療院內設備完善傳從殷勤看護格外周到隨呼隨到無不應時而來能使患者心裏爽暢立刻即愈並有外籍華語醫學醫師於治療上亦頗爲便利

青島總批發 芸芳泰 神州藥房
分銷處 福順泰 洪興德 慎德成 祥雲齋 昌昇號 萬成藥房 金星藥房 惠東藥房 德國藥房 華振氏 青島藥房 大中華 同順號

刪絕種弱能病柳花

花柳一症，係關注重，惟我中國，以爲兒戲，問題重大，從長計劃，吾們同胞，四萬萬餘，患花柳者，十分之一，染輕病症，與別大異，不但傷身，且染妻室，妻子受害，不能生育，共和民國，急二年立，國家所急，國民兄弟，民強國富，民病國弱，人民有害，國大關係，東亞病夫，辱罵甚矣，原是幾症，又請名醫，身體愁悶，困苦之極，親戚離見，朋友離提，輕者不治，重者難醫，殘害三代，悔之晚矣，我勸同胞，人人注意，患此病者，必要請醫，腐敗治法，實不爲奇，庸醫殺人，巧網漁利，慣用頂藥，暗把人欺，水銀輕粉，分量重劑，用下此藥，以求速愈，雖然見效，無非緩期，不論良心，那管天理，由輕治重，害人無比，再若犯者，可了不的，傷損五官，破爛喉鼻，昏飾疼痛，動轉離移，遺精毒藥，精虫受敵，坐活一世，斷絕兒女，十有八九，陽萎不舉，看此光景，娼寮少去，染上此病，誰把你替，即得此病，莫投庸醫，費錢小事，性命關係，仔細參詳，令人可憐，本醫見此，用心注意，破下工夫，參考太西，十有餘載，今回本籍，柳花醫社，三年成立，開設青島，黃島路裏，坐南朝北，牌匾爲記，花柳專科，不治別的，精益求精，審益加審，如有此病，急速來醫，魚口便毒，白濁淋漓，楊梅疳瘡，升天落地，別特良方，即把根去，藥到病除，再犯不易，普救同胞，熱心對于，困苦艱難，一概施治，貧民人等，分文不取，非是金錢，那等目的，介紹同胞，來把病去。

董書田▼

普惠人民 社會名譽 減取藥資 吾心所欲

專對於本花柳一科研究素有心得 治療手術比眾不同 無論淋濁 橫痃 魚口 梅毒 下疳等一切頑固危險大症 均可醫治定期除痛，並以極安全奧妙之方法 於最短時期調治斷根 永保不發茲爲救濟同胞起見 近由德國購到（製老六〇六）減毒噴針藥性平和 其色蒼紫對於花柳中各種新老梅毒各症 無不立見奇効 且用之最爲舒服 毫無大寒大熱現象 如有深染梅毒 曾注射（六〇六）（九一四）數針不効者 請速到本社就醫本齊生殺血之後 一經注射 立顯功効 永保不犯 本醫因秋季發現梅毒之期 備待患者主義 特將注射大減價三星期 患花柳病者 速來注射 莫失大好機會也

青島黃島路南花柳醫社花柳專科醫士董書田謹啓

山東濰縣 華豐機器廠出品

柴油發動機

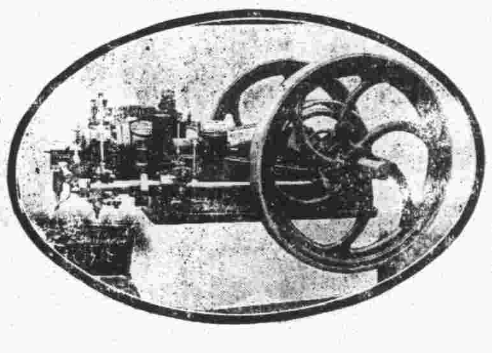

十五四馬力 二十五四馬力 八四馬力

驢拉彈花機 新花舊棉皆可以彈
燃油節省製造精細 力量充足管理簡易
腳踏織布機 織布均勻 堅固靈便

分廠 濟南 黃縣 徐州 鄭州

美女牌葡萄乾

粒粒肥潔如鮮葡萄

中國總經理 美國葡萄乾公司 上海廣東路五一號

美女牌葡萄乾係美國最有名食品之一。味甜略酸。可助消化。製法精良。味極鮮美。迥非普通之葡萄乾所能及。用以製點款客。均甚名貴

第一補血妙品

青島新民印刷鑄字所

膠州路一〇六號
電話五二五五九號

藍蔭南君之孫公子玉照

小兒發熱

小兒發熱雖然輕微亦不可忽因爲發熱一次即損了小兒元氣一次元氣者建設兒童壯強体格之要素也斷不宜損所以有識之父母常備嬰孩自己藥片以防小兒發生熱病或其他病症但見病狀發生立即此片病可速痊而小兒貴之元氣亦可保矣

香港荔枝角道八十號藍蔭南君來書云『小孫誕生於民國十五年二月廿五日因乏母乳喂養失宜常常發熱如是幾達半載體氣漸弱後知嬰孩自己藥片之功試投數劑熱乃不發自是閒嘗與服日增肥碩轉弱爲強小孫得此強健身軀皆嬰孩自己藥片之賜也感佩感佩』

嬰孩自己藥片係治療小兒腸胃病發熱出牙等症之專藥神効莫測各藥房均有出售可向上海江西路四五一號韋康士醫生藥局函購每瓶七角六瓶三元五角郵費不取

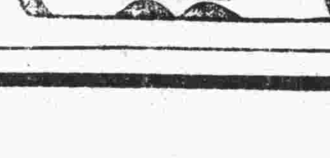

不孕的救星 求男的良藥

奇效

寶星保生藥片

保你用彼即孕 孕即生男

德國瓦米樂藥學博士監製

中國總經理 德國大藥房 青島中山路

青島總批發處金星藥房 中山路

青島分銷處

青島藥房	中山路
共和藥房	中山路
長春堂藥房	中山路
歷東藥房	北平路
惠東藥房	天津路
萬成藥房	四方路
新華藥房	膠州路
華振氏藥房	中山路
大中華藥房	中山路
歷濟藥房	中山路
新民藥房	天津路
神州藥房	天津路
萬美藥房	四方路
神州藥房	李村路

歡迎外埠分銷處
說明書函索即寄